大公報
Ta-Kung-Pao
342 Hennessy Road
Hong Kong
督印人 費彝民
經中國人民郵政登記認爲新聞紙類
廣東人民郵政管理局執照第十五號
第二萬一千六百八十六號
今日出紙兩張半
零售港幣一毫
每月本港三元 外埠七元
地址 香港灣仔軒尼詩道三四二號 電話總機：七七二三一 廣告電話：七六六九八〇 發行電話：七六二四四四 編輯部電話 電報掛號 廣州辦事處 惠吉西二坊二號
香港利有印務有限公司承印

印指使達賴到東南亞佛教國「訪問」
中國向印強烈抗議
印背信棄義繼續干涉中國內政支持西藏叛匪
仍懷擴張迷夢挑撥中國同東南亞國家關係

【新華社北京二十六日電】中華人民共和國外交部三月二十三日照會印度駐華大使館，對印度政府縱容支持逃亡在印度的西藏叛匪反對祖國、嚴重干涉中國內政的行爲，提出強烈抗議。

照會說：「一直在印度政府包庇和支持之下的西藏叛亂集團在一九六四年三月九日又以達賴喇嘛的名義發表一項叛國聲明，對中國政府和中國人民進行惡毒的誣衊，並再一次煽動在中國西藏進行暴亂。印度官方新聞機構發表了這項聲明。印度不管部長夏斯特里同日還在印度議會說，達賴一直是根據印度政府的政策行事的，並且說達賴的活動沒有受到任何障礙。夏斯特里三月十日又在印度議會宣稱，印度政府將同西藏叛亂集團就達賴準備前往東南亞佛教國家進行『訪問』事『討論所需細節問題』。」

照會說：「在印度和中國還保持着外交關係的情況下，印度政府竟然支持亡命在印度的西藏叛亂集團進行反對中國的活動。這是印度政府徹頭徹尾地干涉中國內政和破壞國際關係準則的嚴重行爲。對此，中國政府向印度政府提出強烈抗議。」

照會指出，「五年前，印度政府煽動和支持中國西藏地方的上層反動集團進行叛亂活動，遭到了可恥的失敗。幾年來，印度政府又一直利用逃亡在印度的西藏叛亂分子對中國西藏進行顛覆破壞活動。中國政府曾經多次提出抗議，並且鄭重勸告印度政府停止干涉中國內政。對此，印度政府一再向中國政府保證，不允許西藏叛亂集團在印度進行反對中華人民共和國的政治活動。但是，印度政府的保證完全是僞善的。實際上，印度政府仍然年復一年地縱容和支持西藏叛亂集團發表叛國聲明和進行其他反對祖國的活動。印度政府這種自食其言、背信棄義的行爲已經受到了世界公正輿論的譴責。」

照會說，「現在，印度政府變本加厲，不但再次支持西藏叛亂集團發表叛國聲明，而且公然指使達賴到印度以外的地區進行活動，妄想借此挑撥中國同東南亞國家的友好關係。顯然，印度政府還在對中國領土西藏做擴張主義的迷夢。中國政府再一次嚴正警告印度政府，中國內政決不容許他人干涉，印度政府這種擴張主義的迷夢同西藏逃亡農奴主妄想復辟的迷夢一樣，是注定要破滅的。」

照會最後說，「中國政府再一次要求印度政府認眞履行自己的諾言，尊重最起碼的國際關係準則，立即停止支持西藏叛匪、干涉中國內政的活動。」

【新華社北京二十六日電】新德里消息：印度政府縱容的西藏叛亂集團，三月九日在新德里以達賴喇嘛的名義就所謂「西藏起義五周年」發表了一項反祖國的聲明。

印度官方新聞機構印度新聞處，印度報業托辣斯和新德里的主要報紙都先後發表了這項所謂「達賴喇嘛的聲明」。

印度政府縱容和支持西藏叛亂集團發表這項聲明，再次暴露了印度政府對中國領土西藏的擴張主義野心。這項聲明惡毒地誣衊中國政府和人民，辱罵中國對自己的領土西藏實行「最惡劣的形式的殖民主義」，「比種族隔離制度更壞千百倍」。聲明完全按照印度反動派的腔調，把中國稱爲「中國侵略者」，還說什麼「在中國人入侵以前，西藏人數千年來一直享有自由和獨立」。聲明公開煽動西藏人民進行暴亂，並且把五年前西藏上層反動分子的叛亂罪行說成是「燃起了自由的火炬」。它還要求逃亡到印度的叛亂分子牢牢記住：「要爲留下的親友而奮鬥」，對他們「給予一切可能的援助」。

印度不管部長夏斯特里三月九日直言不諱地承認，這些西藏叛匪的活動是得到印度政府支持的。據「印度快報」十日報道：夏斯特里在人民院說，「達賴一直是『或多或少』根據（印度）政府的政策行事的。」夏斯特里在這次談話中，還故意把中國和中國領土的一部分西藏並提，說什麼「中國人和西藏人」。

據印度報業托辣斯報道，夏斯特里十日還在人民院透露，印度政府企圖指使達賴到印度以外的地區活動，挑撥中國同東南亞友好國家的關係。這家通訊社引述夏斯特里在人民院的話說，印度外交秘書三月五日對達賴的哥哥嘉樂頓珠說，如果達賴要訪問一些鄰近的亞洲國家的話，「政府將沒有反對意見。」另據印度新聞處報道，夏斯特里三月十日在印度議會說，印度政府將同西藏叛亂集團就達賴準備前往東南亞一些國家進行訪問事，「討論細節問題」。

在此次以前，印度政府從去年以來就加緊縱容和指使西藏叛匪，以達賴喇嘛的「代表」和所謂「西藏難民」的名義，去歐洲一些國家進行反華活動，陰謀挑撥中國同這些國家之間的關係。

幾年來，西藏叛匪一直在印度政府的庇護下進行背叛祖國的活動。例如，一九六二年三月九日，在印度的西藏叛匪以達賴喇嘛的名義發表了所謂「西藏起義三周年」的「文告」。去年三月十日又公布了一項所謂「西藏憲法」。中國政府曾就印度政府縱容和支持西藏叛匪進行反對祖國的政治活動，一再向印度政府提出交涉；印度政府也曾多次向中國政府作過不讓西藏叛匪進行政治活動的保證。尼赫魯總理曾經說過，達賴喇嘛不能在印度進行政治活動，印度政府在一九六三年四月十五日給中國政府的照會中又一次重申了這一「保證」。但是，事實上，印度政府迄今仍在利用西藏叛匪，干涉中國的內政。這充分說明，印度政府對中國政府所作的保證完全是虛僞的，它對中國領土西藏的擴張主義野心至今未死。

南朝鮮示威遍全境
羣衆參加學生行列
漢城釜山等十二城均有示威遊行

【美聯社漢城二十六日電】南朝鮮示威二十六日自漢城擴大到其他十一個城市。在釜山、光州、大田、水原、裏里、原州、清州、廣州等地參加示威羣衆合計約有三萬人。漢城也有三萬人。

漢城學生舉行示威反對與日本進行談判今天已是第三天。中學生三百人與把守朴正熙總統府的武裝部隊發生短時衝突。軍隊把擁往總統府的大道，用擋路拒擊示威羣衆，結果有幾名學生受傷。

發生衝突的地點，距總統府約一千碼。軍隊約一千人——其中有傘兵——早已在總統府四週部署。

這批學生是今天在漢城示威的兩萬羣衆中的一部。他們示威是反對朴正熙的「屈辱外交」，因爲朴正熙現正企圖解決南朝鮮和日本間的糾紛以及與日本建立正常外交關係。

更有反對黨的政客三百人也在漢城街上分別舉行遊行示威。另一部分學生五百人闖入東都（譯音）旅館，這家旅館住着不少日本人。學生大呼「日本特務滾出去」的口號。

另有一批學生在美以美大學四週示威，因爲該處曾有若干日本商行的代理處。學生羣衆和朴正熙的政敵，均指責朴正熙，爲要得到日本的援助，不惜向日本作太大的讓步。他們更反對將「李承晚線」（此線給南朝鮮在某些區域內有獨佔的捕魚權）變爲共同漁業區。

全國警察總長宣佈實行警戒後不准示威。他說，自從星期二示威開始，逮捕和其他犯罪率增加，顯然這是因爲多數警察都調到街上維持秩序的緣故。

又據法新社消息：在漢城，總統府今天由全副武裝的保安隊把守。國會並數度發表通告，又從國民議會廣場往總統府的大路上都擺有示威者路障。儘管朴正熙今天在各電台廣播要學生回到學校去的特別聲明，學生示威羣衆越來越多湧出街頭。

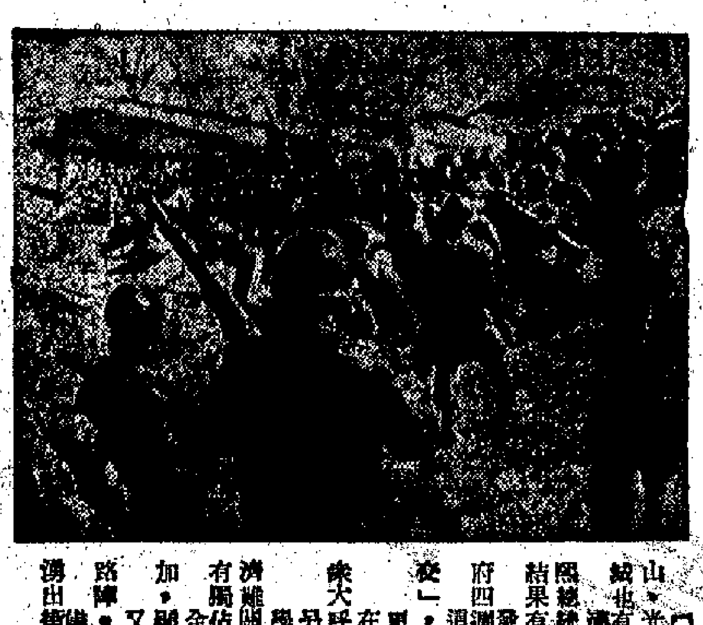

彈壓二十四日漢城示威的南朝鮮軍隊。（美聯社圖片）

漢城連日示威詳情
朴正熙星夜趕回調動軍隊鎮壓
示威學生英勇頑強用石頭進行反抗

【據新華社平壤二十五日電】漢城消息：二十五日，漢城反對「韓日會談」和朴正熙集團的鬥爭浪潮正在席捲南朝鮮各地。今天，漢城、釜山、大邱、全州四個城市，爆發了有數萬人參加的示威遊行。

繼昨天的示威遊行之後，今天，漢城市的延世、東國、漢陽等八所大專學校和一所中等學校的四萬多名學生又相繼湧到街上，舉行聲勢浩大的示威。據報道：示威學生匯集成兩路，分別向僞總統府和僞國會大廈進軍。沿途有許多市民參加了他們的行列。

驚恐萬狀的朴正熙集團今天派出了大批戴着鋼盔、防毒面具和手持武器的警察以及手持「M一一式」步槍的軍隊，鎮壓示威學生。僞軍警竟向示威者開槍，並發射了催淚彈。但是，示威學生英勇頑強，他們用石頭進行反抗。

據報道，正在大邱「視察」的朴正熙，昨天星夜慌忙趕回漢城，下令調動軍隊兩個營，一起鎮壓示威學生。

東國大學約五千多名學生是在武裝警察的嚴密監視下湧到街頭的。他們在遊行時，不斷高呼口號：「不要用屈辱外交方式進行韓日會談」。他們舉着大標語，上面寫着：「不要用屈辱外交」、「立即從日本撤回代表團」。

反對「韓日會談」的鬥爭正在南朝鮮各地擴展。在南朝鮮第二大城市釜山，今天有兩個大學的數千名學生舉行了示威。水產大學的學生們在上午九時許湧到街上舉行遊行。從十一時開始，示威者又在火車站廣場上舉行靜坐鬥爭。同時這個城市的東亞大學的兩千多名學生在校園內舉行了反對「韓日會談」的集會，並湧到街上，在「市政廳」前面舉行靜坐鬥爭。

在南朝鮮的第三大城市大邱，一千多名大學生今天上午也舉行了示威遊行。他們在街上高呼「釋放被捕的學生！」「反對韓日會談！」等口號。在舉行示威之前，他們曾舉行了集會，並通過了一項決議，要求立即停止「韓日會談」和釋放在漢城被逮捕的示威學生。大邱市的慶北大學的學生在下午也舉行了抗議集會。

全羅北道全州市的大學生們今天也舉行了愛國示威遊行。

美國報紙竟表惋惜

【路透社紐約二十六日電】「紐約時報」今天發表社論，對於南朝鮮學生的反日示威，表示惋惜，認爲日韓解決彼此分歧「對於兩國及自由世界利益」都很重要。

平壤兩萬人大會
支持南朝鮮學生鬥爭

【據新華社平壤二十五日電】平壤市各界兩萬多人今天晚上舉行集會，表示堅決支持南朝鮮青年學生和人民羣衆反對「韓日會談」的愛國鬥爭。

大會最後一致通過一項決議說，南朝鮮青年學生必須堅決鬥爭到底，直到自己的要求完全得到實現時爲止。決議號召南朝鮮各界人民緊密團結起來，進行頑強的鬥爭，把美帝國主義者從南朝鮮趕出去，把日本軍國主義從南朝鮮趕出去，打倒朴正熙賣國集團，粉碎「韓日會談」的陰謀。決議說，朝鮮北部的人民永遠同戰鬥的南朝鮮人民站在一起。

今天晚上，開城、咸興、清津和元山等市也舉行了羣衆集會，支持南朝鮮青年學生和人民羣衆反對「韓日會談」的鬥爭。

「日韓會談」有內幕
美圖建東北亞軍事同盟
已研究日朴蔣聯合進行空戰等問題

【據新華社北京二十六日電】東京消息：日本共產黨中央機關報「赤旗報」最近發表題爲「粉碎日韓會談」的文章說：「日韓會談是要再次把日本變成亞洲的憲兵，對日朝兩國人民有百害而無一利。」

該報在三月十五日發表的文章指出：美國加緊推進「日韓會談」的第一個陰謀是，使日本同南朝鮮的關係「正常化」，以便爲建立東北亞軍事同盟奠定基礎。美國通過「日韓會談」，要求日本在美國的整個遠東反共戰略中起更大作用，充當它的尖兵。

文章說，日本正在制訂同南朝鮮共同作戰的計劃。日本「防衛廳」已經擬出經常準備派遣軍官常駐漢城，並研究了日本、南朝鮮和蔣介石集團聯合進行空戰等問題。爲了便於聯合作戰，南朝鮮還同日本統一了時間。日本陸海空軍正在加強接近南朝鮮的西日本的軍事部署。

文章說：美國企圖使「日韓會談」迅速達成協議的另一個陰謀是，支持在政治上和經濟上面臨崩潰的朴正熙政權。「苦於美元危機的美國，企圖讓日本分擔對南朝鮮的援助」。

南漢宸宴比貿易團
他指出只有在良好政治氣氛下，兩國貿易才能得到更好的發展。比利時團長說，願爲建立正常外交關係而努力

【新華社北京二十六日電】中國國際貿易促進委員會主席南漢宸今晚舉行宴會，歡迎由比中協會經濟委員會主席、經濟學家瑞治率領的比利時經濟貿易代表團。

南漢宸在宴會上講話說，中比兩國之間貿易的發展是有前途的。他同時指出，只有在良好的政治氣氛下，兩國貿易關係才能得到更好的發展。

瑞治在講話中表示，代表團回國後將爲發展兩國貿易關係和爲比利時同中國建立正常的外交關係而努力。

西貢透露秘密消息
南越總司令到台
想叫蔣軍去作戰
臘斯克下月到台與蔣集團商談

【法新社西貢二十六日電】這裏的消息靈通人士今天說，南越國防部長兼三軍總司令陳善謙正在台北爲加強對越共作戰的軍事援助進行談判。

關於陳善謙訪問的詳細情況未曾透露，不過這裏的美國人士認爲他這次的訪問與要求台灣當局給予軍事援助有關。據了解，南越將要求台灣派出島上的突擊隊，或者是派出特別突擊部隊到南越。（另有麥克納馬拉關於攻擊北越的談話見第二版）

【新華社北京二十六日電】華盛頓消息：美國國務院發言人麥克洛斯基二十五日宣佈，臘斯克將在四月十三日到十五日在馬尼拉舉行的東南亞條約組織理事會會議後，於四月十六日到十七日到台北對蔣介石集團作一次「訪問」。麥克洛斯基指出，臘斯克將同蔣介石集團商談「共同關心的問題」，其中包括維持遠東「和平和安全」。

【法新社台北二十六日電】美國駐太平洋空軍總司令部總司令斯密斯今天飛抵台北作一天的訪問。他立即參加在台灣空軍總部舉行的會議，聽取報告。這是他第一次正式訪問台灣。

石油新礦產量超過玉門
中國自力更生改變石油業落後面貌
人民日報指出石油與現代化國防武器關係密切
解放以前四十二年期間美英三石油公司在中國傾銷獲利可買拖拉機二百八十萬台或戰鬥機四萬八千架

【中國新聞社北京二十六日電】新中國在短短十幾年中，迅速改變了石油工業落後的面貌。現在全國已能出產好幾百種石油產品，從過去主要依靠進口變爲基本自給。這是中國人民用自己雙手創造出來的奇蹟！

解放前，帝國主義叫嚷中國是一個「貧油國」，並趁機大量向中國傾銷石油。從一九〇七年到一九四八年的四十二年中，光是英美亞細亞、美孚和德士古三個石油公司從中國騙走的錢，就可以買二百八十萬台拖拉機，或者四萬八千架戰鬥機。

新中國成立後，勘探隊在各地進行了大規模的勘探，先後在全國各地找到了幾十個油田和氣田。勘探的結果證明，中國的石油資源是很豐富的。

回顧解放時，全國只有兩個規模很小、設備簡陋的天然油礦，和幾座破爛不堪的煉油廠。這是新中國從舊中國接管過來的石油工業的全部財產。解放後，新中國進行了大規模的石油工業的恢復和建設。現在，全國各地已經建設起一批現代化的油礦和煉油廠。

一九四二年，號稱中國最主要的玉門油礦出了四萬多噸原油，就認爲是了不起的大事。現在，玉門油礦的生產規模擴大了許多倍，已經發展成爲一個包括地質勘探、油田建設、油田開採到成品煉製的聯合企業。一九四二年舊玉門油礦的原油產量還不上目前一個採油隊的年產量，而今天玉門油礦的產量，在中國油礦中，早已不是最大的了。

帝國主義留下來的破舊煉油廠，原油加工能力總共才幾十萬噸，只能生產九種普通石油產品。在過去十幾年中，新中國除了擴建、改造原有的煉油廠外，在全國建設了一批現代化的新型煉油廠。目前僅玉門煉油廠這樣一個中型煉油廠，就能生產近百種石油產品。

解放前，舊中國的油礦和煉油廠的大部器材設備，甚至有些螺絲釘都是從國外進口的。現在全國有許多機械廠爲石油工業生產各種設備和配件。過去需要進口的勘探、鑽井、採油、煉油的成套設備，都能自己生產了。

【中國新聞社北京二十六日電】北京人民日報最近載文說，石油和天然氣已經滲透到人們生活的一切領域中，而其重要性正在與日俱增。

這篇題爲「石油在國民經濟中的作用」的文章首先指出，石油是動力的泉源。在陸上和海上運輸中，以石油爲動力燃料的內燃機的車輛和船舶數量增長非常迅速。在航空運輸中，石油產品是唯一的動力燃料。一架巨型的噴氣式民航機每次加油就高達四十五噸。

在現代化國防中，石油可說是除鋼鐵以外的唯一動力資源。現代化的新型武器也多半以石油爲燃料。例如，超音速的新型軍用飛機所用的燃料就是石油產品，部分遠程導彈和火箭也用液體石油產品作爲動力燃料。在機械工業、水泥工業、電力工業、建築材料工業、玻璃陶瓷工業等方面，世界各國都在試用石油產品和天然氣作爲燃料，並取得相當的成果。

石油更是農業機械中不可缺少的動力燃料。

文章指出，石油是當前最重要的潤滑材料的原料。潤滑油和潤滑脂在現代國民經濟各部門和現代化國防中，是絕對不能缺少的重要石油產品。尤其是隨着生產的發展，許多新興的尖端科學和技術，例如導彈、原子能、宇宙航行等，都要求各種耐高溫、耐低溫、耐腐蝕、耐輻射等高級潤滑油和潤滑脂。

文章說，石油是最有前途的石油化學工業原料。現在已日益發展爲重要的石油化學品的基本原料。人們通過石油化學工業，可以得到各種合成樹脂、合成纖維、合成橡膠、合成肥料、合成洗滌劑、合成藥品以及其他農藥化學品等幾大類。

此外，根據已發表的新材料，利用石油製取的土壤結構改良劑，可以保護土壤、提高單位面積產量，也可以改良沙漠，擴大耕種面積。最近還有人利用石油培養微生物，經過微生物的作用，可以從一噸石油產品得到一噸含有優質蛋白質的食物。

中國宣紙放異彩
數十品種質量比過去提高

【新華社合肥二十五日電】安徽涇縣宣紙廠的工人，在繼承和發揚傳統技藝的基礎上，在提高宣紙質量方面又創造了新成績。他們生產的幾十個品種的宣紙質量，現在比過去好。其中的丈二宣、棉扎花、四尺單、淨皮四尺單、特種淨皮四尺單、羅紋和新興棉等八個品種，受到了各方面的好評：熟度降低，纖維加長，雜質減小，拉力也比以前強了。

宣紙素有「千年壽紙」之稱。它的最大特點是質地純淨，質地堅韌，紋理美觀，色澤光潔瑩白，折而不損，不受蟲蛀，久存不壞，最宜用於繪畫、書法和版印。

空中直達線開航
京穗四小時到達
下月起每星期一四當天往返

【新華社北京二十六日電】北京—長沙—廣州直達航線今天正式通航。擔任首次航班的四〇四號飛機載運了旅客、貨物和郵件，今天早晨七點零三分由北京起飛，上午十點五十一分到達廣州，經停長沙，十一點五十三分由廣州起飛，經停長沙，十八點二十二分在北京首都機場着陸。

這是最近開闢的貫穿我國南北的三條空中直達航線中的最後一條航線。這以前，北京—成都—昆明、北京—上海—廣州直達航線已經分別在三月二十三日、二十五日正式通航，並開始經營客貨運業務。

開闢這些直達航線後，將大大縮短城市之間人們旅行和貨物運輸的時間，對加強我國首都和華東、中南、西南地區之間的政治、經濟、文化聯繫將起積極作用。京滬、京廣直達航線的開闢，使北京同中南、西南之間的航空聯繫更加密切，爲乘客提供了更便利的條件。

從四月一日起，京廣航線每星期一、四，京滬航線每星期三、日，京昆航線每星期二由北京飛昆明，由昆明飛北京。今後，還將根據客、貨運量來增加班次。

本報特寫

「超緊張感」下的漢城

日本「讀賣新聞」駐漢城記者島元謙郎

學生參加就難收拾

二十五日的漢城各報，均以二十四日學生示威作爲第一版的頭條新聞，而且以「超緊張」字樣的大字標題。示威學生的數字已經達到四千多人，他們過去曾有推翻李承晚政權的實際成績，所以絕不能予以輕視。二十四日，還有許多學生受到警察的驅散，參加國會大廈前的靜坐示威的人數更多。此外，街上的行人和看熱鬧的羣衆，看樣子也有參加進去的可能性。羣衆如果參加，恐怕又可以發揮數千人的力量。他們一旦合流，恐怕就難以收拾。朴正熙政府大爲緊張，乃是當然的事了。

學生示威五點原因

學生突然發動示威，可以舉出下列數項原因：

第一，本月二十一日，在野各黨舉行聯合演講會，反對外交政策，當時，警察與學生發生小衝突，餘波未息。

第二，日本外務大臣大平正芳和南朝鮮民主共和黨主席金鍾泌在三月二十三日宣佈，要在本月將「日韓會談」談妥，五月簽字，這件事過於突如其來。

第三，像這樣的決定，並未經過外交常規，而且由金鍾泌出面，這件事引起諸多猜疑。

第四，對日本到現在還存有強烈反感。

第五，素常積鬱，這次以反對日韓會談而爆發出來。

但是，此間最爲注意的是，在國會大廈前面靜坐的學生們，一方面反對日韓會談的「屈辱外交」，要求召回金鍾泌，一方面要求「在政界中的在野黨各議員」辭職。

這是李承晚被推翻事件之後的最大示威，朴正熙政府和執政黨大感頭痛。總理崔斗善召開緊急閣議，民主共和黨也舉行了議員總會，商討對策。

據在野各黨的說法，學生示威是「愛國心的發露」，是政府屈辱外交的必然結果。政府如果不立即停止對日外交，進行反省，則必然發生類似四．一九革命（指反李承晚大示威的事件）。

連日行動有組織

從今天示威的時間來看，顯然大致曾有計劃。所以可以看出，內中必有一定的組織。

二十四日的漢城示威，一般預料必將波及各地。到了二十五日，果然擴大到釜山、大邱、全州等地都受到了影響，示威總數約五萬人。

漢城示威學生中，除了大學生參加之外，中學生也加入，四萬幾千人的大隊，從二十五日上午十一時到下午六點多鐘，席捲漢城中心大街，向總統府、國會大廈、政府大廈前進示威。走在最前面的是國際大學學生，學生們一路揮舞校旗和標語。在總統府附近，軍隊發射催淚彈，經過一陣衝突，雙方有若干人受傷。

人山人海水洩不通

接着而來的是延世大學、中央大學、東國大學等十幾個大學學生，和九個高中的學生，總數四萬人以上，內中還有女子高中的學生。總計起來，漢城高中以上學校的學生，有十分之二十的學生參加了行動。除去羣衆之外，加上觀看示威的市民和在一邊助威的人，人數共達十五萬名以上。從國會大廈到政府大廈的長一公里、寬五十米的大馬路——世宗路，人山人海，水洩不通，交通完全停止。

示威完畢以後，學生們在總統官邸、政府大廈、國會大廈前靜坐示威，總理崔斗善、內政部長嚴敏永、國會議長李孝祥等與學生代表見面，並答應在本星期內由朴正熙接見學生代表，並將二十四日拘捕的學生釋放。

目前，學生示威有更加擴大，波及全部南朝鮮的情勢。在漢城街頭未參加示威的大學和高中學校學生，繼續展開示威的可能性極大。（原載二十五日、二十六日「讀賣新聞」）

全國努力學習毛主席著作

僅遼寧廠礦農村機關學校就有七萬多學習小組

人民日報社論號召全國努力學好毛澤東思想，指出這是反對帝國主義和現代修正主義的強大思想武器

【中國新聞社北京二十六日電】人民日報今天發表社論，號召全國人民努力學好毛澤東思想。

社論說：「毛澤東同志是當代偉大的馬克思列寧主義者。毛澤東思想是在帝國主義走向崩潰，社會主義走向勝利的時代，在中國人民的偉大革命鬥爭中，把馬克思列寧主義的普遍真理，同中國革命和建設的具體實踐結合起來，創造性地發展了馬克思列寧主義。毛澤東思想是中國人民進行革命和社會主義建設的行動指針，是反對帝國主義和現代修正主義的強大思想武器。」

社論說：「用毛澤東思想把我們的黨員，幹部和革命人民武裝起來，是把我國社會主義革命進行到底，推進我國社會主義建設事業的必不可少的條件，也是防止和克服資產階級思想和現代修正主義影響的根本方法。」

毛澤東同志深入實際，關心群眾，聯系群眾，服從真理，修正錯誤，善於總結群眾經驗的作風。

社論說，現在全國各地都在掀起群眾性的學習毛主席著作熱潮。工廠、企業、農村、機關、學校中就有七萬多個學習小組。這個自覺的學習熱潮，正在改變着人民群眾的精神面貌，湧現出學習的積極分子。在各個戰線上，人人要發揚三股勁，正在和幹部的領導作風。在各個戰線上，人人奮發圖強，革命幹勁沖天。這一個熱潮，已經成為推進階級鬥爭、生產鬥爭、科學實驗三大革命運動的強大動力。

社論指出：「這樣堅持做下去，就一定能夠大大推動全黨、全軍、廣大幹部和全國人民的進一步革命化，把我們的社會主義革命和社會主義建設搞得更好，為反對帝國主義，支持各國人民革命鬥爭，反對現代修正主義的鬥爭，作出更大的貢獻。」

社論指出：毛澤東思想是偉大的革命學說。「毛澤東選集」是中國人民學習馬克思列寧主義的最好的教科書。「學習毛澤東思想必須學習毛澤東同志偉大的理論和實踐」。「學習毛澤東思想，要學習毛澤東同志最堅定的無產階級立場和最徹底的革命精神，學習毛澤東同志運用辯證唯物主義和歷史唯物主義的觀點和方法來觀察問題、解決問題，學習毛澤東同志在革命鬥爭中提出精確巧妙的鬥爭藝術，學習……」

美仍要增援南越

助阮慶增兵五萬另組四萬「民政團」

麥克納馬拉再稱不排除北攻可能性

【美聯社華盛頓二十六日電】美國國防部長麥克納馬拉今晚說對北越的僅援軍事行動，只可以是對美國在南越進行主要反游擊戰的一種補助——不過他並不排除向北越進攻的可能性。麥克納馬拉說，這件事已經予以慎慎的研究。

麥克納馬拉還說到以下主要幾點：

一、「自從去秋以來，南越局勢毫無疑問是惡化了」，不過說越共游擊隊的戰爭。

政府正在努力重建行政機構，並且作出新的計劃進行南越這場對付越共游擊隊的戰爭。

二、美國在南越所面對的前途是漫長，艱苦而且是曲折的。

三、美國將繼續援助南越，「不管它和我們的海岸距離有多遠」。

我們決不讓自由主義陣營家庭中的一員垮下去」。

麥克納馬拉南越訪問和他同行的有美國參謀長聯席會議主席泰勒。

麥克納馬拉在他準備在紀念富蘭克林羅斯福的晚餐會上發表的一份演說稿中表示上面的意見。

麥克納馬拉說，他的訪越旅行已經贊同他和南越阮慶最近訪問南越後所提出的十二項建議。不過他未將這十二項建議全部列出。

麥克納馬拉說：南越的軍隊至少還要增加五萬人（目前南越正規軍和保安部隊總共約四十萬人）。他說美國將對南越增加供應軍事裝備，包括提供南越空軍更好的飛機和加強陸軍的機動能力。

他說，美國將幫助在南越組成一個「民政團」，其成員包括救護衛生技術人員，農業工作人員和其他技術人員等。民政團在一九六四年的初步目標是至少應有七千五百人，最後將至少擁有四萬人，遍佈在南越四十三個省，二千五百個戰略村和八千個戰略邑。

【據新華社北京二十六日電】華盛頓消息：何數量的經濟援助、軍事訓練和後勤支持」。美國政府打算把它供應南越的軍需品增加一倍。

他表示擔心，美國「越來越多地面臨同樣的問題」，使它「在南越的失敗「必將」在其他地區越來越……」。

十六日電】美國國防部長麥克納馬拉二十五日在樂議院外交委員會為美國政府一九六四——一九六五財政年度的「援外計劃」作證時，竭力鼓吹加強美國對南越實行軍事干涉的必要性。他說，美國務院今天一再表示美國的「援助」計劃，加強美國對南越的戰爭集團的「援助」，是為了……

麥克納馬拉強調，南越「對於東南亞的防務十分重要」，美國政府打算提供為維持南越集團「所需要的任何援助」。

自身難保　方成

中國藝術團赴尼斯

離瑞士前夕招待各界名流各國外交使節

【新華社日內瓦二十六日電】中國藝術團在這裏演出了三天以後，今天早上離開這裏前往法國的尼斯。

在藝術團離開前夕——二十五日晚上，中國駐瑞士大使館和駐日內瓦總領事館舉行演出晚會，由中國藝術團表演京劇和音樂舞蹈節目，招待日內瓦市和瑞士其它各地的各界人士。出席晚會的共有一千五百多人，其中包括瑞士政府官員，文化和新聞界人士，以及在瑞士的華僑。

許多國家駐日內瓦的外交代表也應邀觀看了演出。

中國藝術團在晚會上表演的全部節目都受到觀眾的熱烈歡迎，每一個節目演完後，演員都謝幕多次。

【新華社日內瓦二十五日電】日內瓦的報紙對中國藝術團過去三天來的演出給予很高的評價。

「日內瓦論壇報」在一篇文章中稱讚中國藝術團的演出表現出「一個無限幸福的夜晚」，「使人深深感受到藝術的感染力」。它說：「人們能夠欣賞到這種不同尋常的表演是『莫大的幸運』。」

這家報紙稱藝術團的表演是「百花齊放」，並且特別稱讚了京劇。文章說，京劇中「燦爛的火花，驚險高超的技藝」，「優雅的身段，悠揚的歌聲，動人的扮相，輕盈的跳躍，適合的武器，飄舞的紗綢，鮮艷的衣着，刻劃出一片詩情畫意」。

「日內瓦日報」在二十三日發表的一篇文章中稱讚京劇「秋江」裏「詩般……做到天衣無縫，完美無缺」，「泗洲城」是「一場激烈的戰鬥，既精采又動人」。文章認為舞蹈「長綢舞」達到了「藝術造詣的高峯」，在這個舞蹈裏「美妙的境地」。演員們在這個舞蹈裏「顯示出了令人讚歎的創造形象的才華」。文章說，在這裏怎麼能不着重指出新政權在保存藝術傳統方面所給予的關懷呢？

「瑞士報」在同一天發表的文章中讚揚京劇的「精湛的藝術」和「出色的舞蹈」，說：「比人們所設想的更加迷人，令人驚歎」。文章讚揚杜近芳在「秋江」中的表演「真是妙不可言」，「令人讚賞不已」，說這齣戲的道白雖然使人聽不懂，但是卻使人能夠領會全部劇情。文章還讚揚「鬧天宮」中的表演「美妙動人」，「具有獨特的風格」。

文章把另外一些節目也稱為「絢麗的花朵」。文章說，應該讚揚每位舞蹈家，每位演員和每位伴奏者，他們的表演具有「不可思議的魅力」。

三萬呎高空產子

飛機師權充穩婆

澳洲航機飛行中演出一幕驚險趣劇

【路透社雪梨二十六日電】一架客機今天飛越澳洲北部時，機上有一位女乘客突然臨盆，因此飛機加速飛行，期在嬰兒出生前趕到目的地，同時機上的飛行人員以抽簽決定由誰來權充助產士。

這架飛機是澳洲航空公司一架「波音七〇七」噴射機，當時由新加坡飛雪梨。該機結果在兩小時內飛行一千哩，在這場時間上的競賽中，輸得錦標。

這一幕劇開始時，飛機正在三萬五千呎的上空，飛機上有乘客六十八人。希米頓太太，二十二歲，懷孕八個半月。她向空中小姐說：「我想我快要臨盆了。」

機師魯伯遜說，「因為機上人員中沒有一個是有資格接生的，我便決定從我們幾名機員中以抽籤方法定出一個臨時助產士。結果領航員伯利中了彩。他也就勉強的答應了」。

他在空中小姐協助下接生嬰兒。飛機降落後，航空公司的護士即用車子接希米頓太太下機，然後用救護車將她送入醫院。

比醫生罷診

千人將出國

【美聯社比利時二十六日電】比利時有一千二百名比利時醫生昨晚實行罷工，抗議政府關於醫藥服務改革計劃。他們離開了家和診所，以避免被政府「徵調」服役。

來自列日和盧森堡兩省的醫生們發言人說，他們準備午夜之後立即離開這個地區——可能離開比利時。

這次罷工是這兩省的醫藥局在和政府談判僵局後號召的。比利時醫藥保險計……

英郵車大劫案

九人被判有罪

刑期未定俟另批同謀犯審畢宣佈

【英聯社英格蘭，埃利斯伯里二十六日電】英國郵車大劫案今天開審，法官判決九人有罪，一人無罪。郵車大劫案發生在去年八月八日，被劫二百六十萬英鎊。

被判無罪者也例了罪，不過他犯的是同謀妨礙審判進行罪。這項判決是在經過九星期的審訊之後又考慮了三天才作出的。法官戴維斯說，他要等到郵車劫案的八名同謀犯審訊完畢之後才宣判這個犯人。這八名同謀者是在正月份法庭開審時，應准另行審判的。

無法統一穀物牛奶價格

共同市場會議鬧僵

西德反對穀物降價意要求提高奶價

法帶頭反對西德會議被迫提前收檔

【新華社北京二十五日電】布魯塞爾消息：西歐「共同市場」六國沒有能夠就穀物和牛奶價格達成協議。

六國農業部長從二十三日起開會研究穀物和牛奶價格問題。由於找不到打開上述問題僵局的辦法，會議無法開下去，只得把原定三天的會期縮短，提前在昨天結束。繼續是：西德反對降低本國的穀物價格，而意大利要求提高牛奶的最低價格。

六國本來規定，一九六四——六五農業年度的穀物統一價格和奶製品的最高價格和最低價格應該在去年年底前達成協議，並且應該在今年開始實施。但是，由於六國沒有能夠解決它們之間的分歧，因此問題一直拖了下來。

西德農業部長施瓦茨在昨天的會議上重申了西德總理艾哈德于九日在西德聯邦議會上表示的態度：不願意對本國的穀物價格作任何改變，而且拒絕在兩年內對本國的穀物價格實行統一價格以後對運營損失負任何義務。施瓦茨說，實施六國穀物統一價格將在西德引起「非常困難的問題」。他表示，在實行統一價格以前，必須先使六國由於實行統一價格所帶來的條件相等。

六國中，西德的穀物價格最高。如果統一價格，就要降低價格，這對西德農場主非常不利。因此，西德聯邦議會在二十一日經過通過決議，要求政府拒絕接受統一六國穀物價格的計劃。

西德的態度遭到法國等國家的反對。它們不滿西德一方面想增加工業品出口，另一方面卻不肯在「一體化」中得到好處。西德自己在六國工業品「一體化」中得到好處，而實際上卻不肯在農產品的「一體化」作出讓步。因此，法國農業部長要使別國也得到一點好處。因此，法國農業部長要求在會上再次表示，六國只有就農產品的共同價格達成協議以後，才有可能同美國就農產品問題舉行談判。這就意味着法國不同意「共同市場」集團在解決它內部的農產品「一體化」問題之前同美國舉行「肯尼迪回合」關稅談判。

在牛奶價格問題上，意大利要求把「共同市場」執行委員會建議的每公斤三十二國三十八西德芬尼（一芬尼等於〇·二五分美元）之間的最高價格定為四十二芬尼。但是，其他五國拒絕同意大利的意見，不同意以一年為期，而意大利則堅持至少為期兩年。

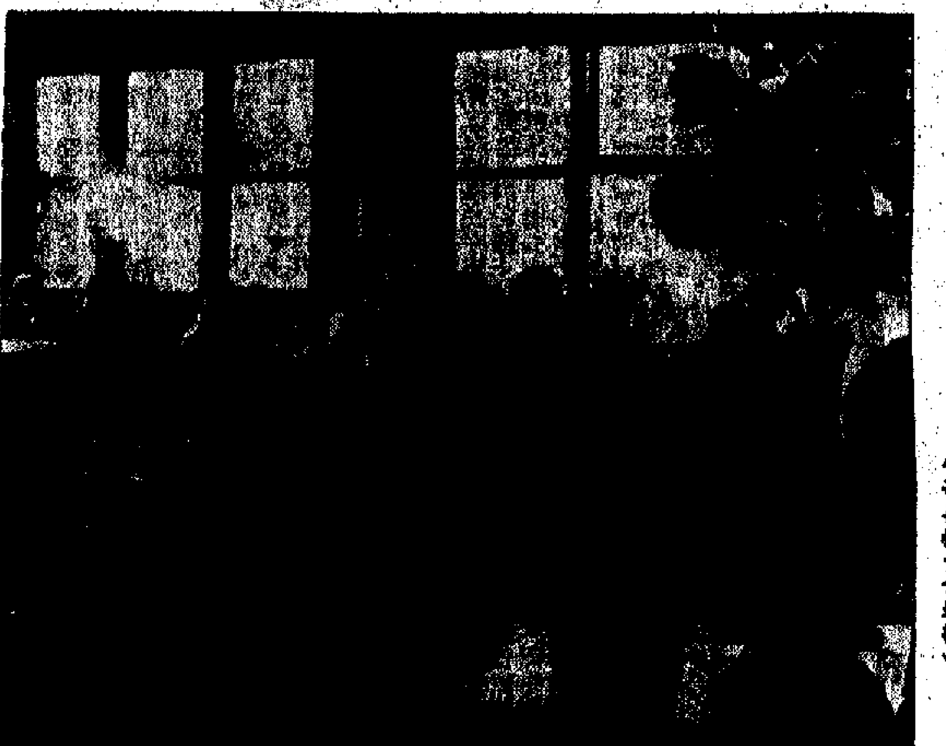

北京佛教界紀念玄奘逝世一千三百年

中國佛教協會主席喜饒嘉措大師主持法會，紀念玄奘法師逝世一千三百年。各中國佛教徒和日本佛教界人士也參加了法會。（新華社專遞傳真）

佛教協會等團體

歡送日佛教人士

喜饒嘉措廖承志等主持

【中國新聞社北京二十六日電】中國佛教協會和中日友好協會今晚聯合舉行酒會，熱烈歡送日本佛教界人士西川景文長老及夫人、大河內隆弘長老及夫人。

佛教協會主席喜饒嘉措，中日友協會長廖承志等在酒會上不時舉杯祝願，祝願中日兩國文化界和佛教界的交往不斷發展，中日兩國人民之間的友誼萬古長存。

今天，同日本朋友一起參加歡送的各界人士中有：李德全、趙樸初、周而復、趙安博等。

四位日本朋友將在二十八日離開北京去中國南方訪問，然後取道香港回國。和他們同來的另一位日本佛教界人士中濃教篤法師已在今天離開北京回國。

日駐泰使館被竊

夾萬被爆後失款

【法新社曼谷二十六日電】據今天報道，日本駐曼谷大使館的一個保險庫內失去美金五百多元。

一個發言人向警察報告說，他發現辦公室的門被人撬開，並發現失竊。此案正在調查中。

不過……實易談判，因為英國一直堅持，這次談判必須包括農產品問題。法國說，這種態度是對西德的反擊，因為西德對「肯尼迪回合」是頗感興趣的。

這……部長……

是英國……

朝鮮法律家協會聲明

不承認日韓非法會談

責美策動日韓會談圖使日重臨朝鮮

朝鮮如不參加會談任何懸案難解決

【據新華社平壤二十五日電】據朝鮮中央通訊社訊：朝鮮民主法律家協會三月二十日發表了題為「日本帝國主義對朝鮮的罪行」的聲明。

聲明指出，最近，日本帝國主義者急於要最後結束罪惡的「韓日會談」，他們甚至在美帝國主義的唆使下露骨地策劃實現他們重新入侵南朝鮮的陰謀。

聲明列舉了日本帝國主義從一八七五年起對朝鮮推行侵略的具體史實，特別是日本帝國主義在對朝鮮的長達半世紀的殖民統治期間所犯下的種種罪行。

聲明說，在太平洋戰爭期間，日本帝國主義者擴大對朝鮮人民的掠奪，進行殘酷的戰時勞動力。

在日本帝國主義殖民統治時期，被強行運到日本成者淪落到那裏的朝鮮人有五百萬之多，其中有一百一十五萬青年和中年人是在一九三九年到一九四五年期間被日本帝國主義通過徵兵或者強制勞工而帶走的。

日本帝國主義毫無顧忌地殺害和虐殺朝鮮人，並且為了「保密」，在軍事工程完工以後殺害了無數被迫去從事這種工程的朝鮮勞工。在一九四〇年到一九四四年期間，在日本各地有六萬多名朝鮮煤礦工人被殺害。

聲明指出，甚至在一九四五年八月十五日以後，日本政府還勾結佔領日本的美軍當局，繼續毫不猶豫地在幹出諸如殺害旅日朝鮮僑民和侵犯他們的民主民族權利的罪行。

聲明說，在日本帝國主義敗降之後，日本政府本該誠實地轉變對朝鮮的政策，來使朝鮮——日本關係正常化，並且賠償對朝鮮人民犯下的罪行，但是它卻根據公開的國際法律或慣例來解決問題，然而，今天的實際情況卻不是這樣。

聲明指出，兇惡的美帝國主義者使他們的侵略政策復活並重新武裝了日本軍國主義者的侵略部隊，使之成為美國在遠東的侵略工具。

今天，狡猾的日本帝國主義者利用南朝鮮朴正熙傀儡集團的危機，以解決「財產要求」和實行「漁業協定」等問題為名，企圖把南朝鮮變成他們的「東北亞軍事聯盟」的重要環節，以及南朝鮮的一個商品銷售市場和原料產地。

日本帝國主義勢力拉攏南朝鮮使之變成為日本軍國主義的殖民地，以便使日本軍國主義重新侵入南朝鮮並使之成為它的侵略亞洲大陸的「突擊隊」。

聲明指出，日本帝國主義者正在美帝國主義者的操縱下正在舉行復活了的日本軍國主義者也公然表露了他們重新侵入朝鮮的陰謀。

日本帝國主義者把在美帝國主義操縱下正在舉行的「韓日會談」，看成是實現他們重新侵入朝鮮的重要環節。

美帝國主義者當初擔動「韓日會談」，是為了把南朝鮮……

正如朝鮮民主主義人民共和國政府在一九六二年十二月十三日的聲明中已經表明的那樣，日本政府過去從來不代表而且也不能代表朝鮮人民的南朝鮮傀儡集團單方面舉行非法的「韓日會談」，是解決不了它必須給予朝鮮人民的賠償的問題以及過去在朝鮮和日本的關係中存在的懸而未決的其他問題的。

賠償問題以及朝鮮和日本之間的其他懸而未決問題的處理應當極為慎重，因為它們是關係到朝日兩國人民的利益、關係到兩國之間建立睦鄰和平的重大問題。

不用說，日本政府應當在朝鮮統一以後解決上述問題，如果它真誠希望按照朝鮮和日本的利益在公平合理的基礎上解決這些問題的話。

朝鮮民主主義人民共和國政府已經聲明：如果日本政府現在就想真誠地解決這個問題，那麼，它應該同朝鮮民主主義人民共和國政府和南朝鮮當局舉行三方面會談的辦法還是可以的。

然而，甚至在這以後，日本政府仍在同南朝鮮傀儡集團勾結。它的目的，不願放棄同它所發現的陰謀，並從以用他們所謂的南朝鮮朴正熙傀儡集團做見不得人的交易，妄圖以此換取南朝鮮……

聲明警告日本政府說，現在的南朝鮮傀儡集團頭子是不了的，他們不要忘記他們的先驅人物由於執意採取輕率的行動而遭到的後果。

聲明說，不論日本政府怎樣完成同南朝鮮傀儡集團罪惡的「韓日會談」和簽訂什麼「協定」，朝鮮人民決不會承認它，而且將堅決粉碎日本軍國主義者重新使入南朝鮮的陰謀，以粉碎日本軍國主義者重新侵入南朝鮮的陰謀，並從南朝鮮趕出美帝國主義侵略者，由他們自己實現祖國的和平統一。

阮慶抵老撾會談後

諾薩萬軍大撤毒藥

阮慶諾薩萬密謀雙方配合作戰

【新華社北京二十六日電】據寮國戰鬥部隊電台二十五日廣播：美帝國主義和富米·諾薩萬集團，三月二十二日和二十三日接連兩天在沙灣拿吉省芒寮以北八公里的班門鳩和附近地區撒放化學毒藥，致使當地許多人民中毒，樹木和莊稼受到嚴重損失，還造成大批牛畜和家禽的死亡。

電台說，上述事件是在富米·諾薩萬和阮慶三月十六日在南越大叻市舉行的策劃配合鎮壓老撾人民的會談之後發生的。

電台對美國——富米·諾薩萬集團上述滔天罪行提出最強烈的抗議，並且要求民族團結政府採取有效措施制止它們的這種危險行動。

美東部風暴

數十人受傷

【美聯社芝加哥二十六日電】美國東半部的廣大區域，在狂風暴雨二十餘人之後，今……

富爾氏蘇訪問

【美聯社莫斯科二十六日電】法國前總理富爾今天到達莫斯科，據預料他將與赫魯曉夫會面。

六國二十四日就大米價格達成一項協議。它規定，每公噸大米的最高價格為一百八十四點二美元，最低價格為一百五十二點九美元。據統計，六國農業經營從大米的收入只佔農業總收入百分之零點五。

星期三有旋風掃過蘇聯東南，阿拉巴馬西北及佐治亞，同時在西部的中心地帶及南方的中心地方也有暴風。西部的中心地帶天氣晴朗，溫度在冰點下，有些地方並有大霧。首都華盛頓、南伊利諾及印第安納均有大雨。

南朝鮮人民的新仇舊恨

花　青

南朝鮮以行動紀念朝鮮革命先烈的愛國運動紀念日，痛斥朴正熙軍事集團的賣國醜行，要求廢除……。

……

南朝鮮最近正在風起雲湧，繼續擴大。南朝鮮的反對朴正熙政權的學生和人民的鬥爭……的反對派……

漢城、光州、釜山等十幾城市都舉行了示威……

……

美油船大爆炸

全船裂爲兩截

【美聯社弗吉尼亞州紐波特紐斯二十六日電】美國油船「羅雅辛」號今早在弗吉尼亞州的海面發生爆炸，全船起火，被炸成兩截。船上二十九名船員中，有十九名被救起。……

新加坡

▲新加坡本年度國際影展五月二十八日起，本年度國際影展揭幕……

星中總新廈快落成

兩堵九龍壁添新姿

泰停建民航機場　菲嚴限華籍技工入境

▲新加坡中華總商會的新大廈建築工程接近完成階段，該會向北京購得的兩堵九龍壁已於日前運抵新加坡……

沙勝越

▲沙勝越首都古晉……

菲律賓

▲……

泰國

▲泰國政府已作出決定……

▲泰國東北部從二十三日起遭受暴風雨襲擊，其中以……

塞島聯合國軍

今起參加戰鬥

【路透社塞浦路斯尼科西亞二十六日電】聯合國今天在這裏宣佈，駐塞浦路斯的聯合國軍隊將於明天十二時零三十分（國際標準時間）開始執行作戰任務。

據聯合國公報說，由瑞典、加拿大、印度、愛爾蘭、芬蘭、奧地利和英國軍隊組成的聯合國軍，將由任這支軍隊的司令，這支聯合國軍包括有加拿大和英國軍隊。

廣東大力提倡變法維新的報紙

談清末的「知新報」

戴斯德在立法局上表示

人口數字應求穩定

古與今

逢星期五出版

廣東大力提倡變法維新的報紙 談清末的「知新報」

冼玉清

光緒戊戌變法前夕，國內大力提倡維新運動的三大刊物：一是上海「時務報」；一是湖南「湘學報」；一是澳門「知新報」。「時務報」「湘學報」名振宇內，「知新報」因為僻處廣東，所以知道它的還不很多。這份報紙最初擬名「廣時務報」，以示推廣「時務報」之意。後以此報主張維新，無取復舊，這才定名「知新報」。

「知新報」在光緒二十三年（一八九七）正月二十一日創刊，地址在澳門大井頭第四號。每五日出版一次，用八開白報紙單頁成册。該報總理為順德何廷光穗田、南海康廣仁幼博。撰述員有：三水何樹齡易一；番禺韓文舉樹園；新會梁啟超卓如；三水徐勤君勉；順德吳恆煒介石；順德劉楨麟孝實；番禺王覺任鏡如；南海陳繼儼儀侃；南海孔昭焱熙伯。繙譯員方面，譯英國刊物的有新會周靈生；譯日文的有香山（即今中山）唐振超，譯葡萄文的有澳門宋次生，譯德文的有德人沙士，譯法文的有南海人梁顯清，可稱人才濟濟。該報論說，文筆活潑恣肆，作者多是康有為學生，可以代表「萬木草堂」的文派。

這個報的派報處，在省外和「時務報」相同。本省則廣州、香港、佛山、陳村、江門、大良、石岐、都有分銷。國外則油頭、安南、海防、西貢、新加坡、檳榔嶼、紐約、金山、檀香山、仰光、暹羅等地。

為什麼要辦這份報紙？吳恆煒曾有一篇「知新報緣起」，大意說中國之所以積弱，是由於「壅塞」，「佛於帖括，困於祿位，溺於刀石，蔽於金石，鳥於偏傳，僵於詞章，痼於佛書，困於章句，僞於帖括，蔽於實用，利於舊規，個於成制」，以致「政不舉、教不舉」。概括來說，就是指斥科舉無用，希望國人努力實學，變法維新。

該報凡例出自梁啟超手筆，大意謂「時務報」詳於譯路，記事則略；此報則政輔而論略，以兩報補其偏；此刊用補其偏。內容分：第一論說；第二上諭；第三國內近事；第四國外近事；第五譯各國報；第六農、工、商、礦等。就材料而言，「知新報」可稱體裁周備。尤其是對鐵路、船政、賦用、關稅收、礦務、美國華工以及和外國交涉等事，言之尤詳。至於國內近事，如當時會黨之資料：強學會、經學會、群學會、勸學會、農務會、蒙學會、戒纏足會、保華工會、興商務會、女學會、孔教會、幼學會、蒙學會、公法會等活動情況，也可以在這裏找到。該報對於中國政治腐敗，也直言不諱。對於帝國主義者打算瓜分中國，亦曾之暗暗。

至於該刊物有什麼好文章和起過什麼作用呢？查第六期登梁啟超「論華工」一文，此後才有人留意華僑生活與教育問題。第十九期登劉楨麟「中國宜開賽會以興商務」一文，於是國內大都市始有賽會之舉。第十九期載「澳門不纏足會序」，及第三十六期載王覺任「倡辦不纏足會序」，於是南海九十六鄉相繼設立不纏足會，宋恕遂推行全國。第四十期載劉楨麟「復仇記」，有「吐吃英軟、鐵嘗歐美」之說，遂種下庚子「義和團」的種子。第四十四期刊登康有為為膠州事條陳摺，第四十八期有歐榘甲「論德據膠州事書後」，第五十一期有麥孟華「公車上書請拒俄聯英大統車」，第五十五期有梁啟超「公車上書請拒俄聯英大統」，使國人毀折孔明甫，使國人憤然於帝國主義的野心，必須發奮起來和他們作鬥爭。第五十五期載梁啟超「請變通科舉摺」，以後廢科舉也由此推動。此外如陳繼儼發表「報紙宜改用淺說」，及一系列提倡白話文的文章，皆影響甚大。

戊戌政變後，這份刊物因為抨擊清廷的頗多，國內也多阻梗，國外雖以推銷甚廣，終於光緒二十六年七月初一宣告停刊了。

「知新報」創刊號報頭

甲辰年談科舉

吳齋

今歲為農曆甲辰，上溯六十年前之甲辰，為清光緒三〇年（公元一九〇四），清代於光緒三十一年廢科舉，三十年甲辰科為最後一次舉行之會試。我國一千餘年來科舉取士制度，至是始告結束。

光緒甲辰科會元為譚延闓，清代湖南省惟一之會元也。是科殿試狀元劉春霖，榜眼朱汝珍，探花商衍鎏，傳臚張啟後。舊時代，人以科第為榮，狀元榜眼探花謂之三鼎甲，殿試每科一甲僅三名也。二甲第一名為傳臚，凡新進士例於禮部賜宴，曰恩榮宴，亦稱瓊林宴。因宋太宗曾於瓊林苑賜進士宴，固後世沿而稱之。進士題六十年遙其會試原中之科，曰重宴瓊林。（舉人六十年遙鄉試原中之科，曰重宴鹿鳴，謂鄉試後設鹿鳴宴也。鹿鳴者，唐衛鄉飲酒禮，歌鹿鳴之詩以宴之，務才六十年遙原入學之歲，期日重遊泮水。）

鴉片戰爭中的揚威將軍

楚望

鴉片戰爭中，英人侵浙，清廷派奕經為揚威將軍，督兵應戰。先到蘇州，後到嘉興，逗留多日，畢竟在紹興大營。一般大吏也多逢迎，時作江蘇布政使的李星沅日記（寫本未刊）裡所謂將軍的可笑各事。如：同一式樣的坐船，五隻，出此入彼，起居無常。又在船上排列蚩尤，關門炮不能容，地方官供應及各兵行糧水腳，每日須二千兩，大轎夫二十四名，每日銀四十兩，鍾二十千。其種種勒派地方官製備各物，動輒數萬兩。如犁古包之類，實際在是用三個指頭提着了鄭厲作書的。

南方海無用處，又沒有人會做了。安上去又需要使實從蘇州開拔時，地方官嚇了，因為將軍的席迭行。不能上船，蹲了的皮從裹要須，朱甜其欲。突也被將軍手下的兵扯破，諸如此類，曾之不勝憤慨。

奕經是乾隆帝兄成親王之孫，於道光帝為叔父行。成親王以書法擅長，在清代書家中也有相當的地位。所以他的詩書法帖極精，據說他自己說，從康熙年間的歷代書法，但是一直……

古今漫話

岳飛的「莫須有罪」

上一篇的「漫話」談及秦檜，這一篇理該談談岳飛。因為一忠一奸，忠奸分明。正好作為對照。而人們最痛恨秦檜的，也正是因為他害死岳飛。在岳墳前跪有秦檜夫婦的像，有一副楹聯是：「青山有幸埋忠骨，白鐵無辜鑄佞臣。」單從這副對聯，已足以顯示出人們對於「忠奸不兩立」的愛憎是何等分明。

岳飛的事蹟差不多大家都知道，無須多談。現在只想談談他是怎樣給秦檜害死的，秦檜加給他的「罪名」是甚麼？寫到這裏，也許讀者便會說道：「還用說嗎？難道不知秦檜加給岳飛的罪名是莫須有？」

「莫須有」三字的來源是這樣的：據宋史「岳飛傳」所載，岳飛被下獄後，韓世忠曾去見秦檜，詰問實情。秦檜難以回答，只好說道：「飛子雲與張憲書，雖不明，其事體莫須有。」韓世忠說：「『莫須有』三字，何以服天下？」遂拂袖而出。

「莫須有」三字歷為傳誦，根據「辭源」稿，岳武穆獄的解釋是：「莫須有，猶言或有也。」或有，一言也；須有，一言也。檜遜憾之，又曾有之。世感其語而合之，以為懸擬之辭。解釋為作近代語就是，「岳飛的兒子岳雲有寫信給張憲，雖無證據，但這個事體……嗯，還是有的。」

「莫須有」三字乃是秦檜在辭窮理屈之時強詞奪理的話，當然他不會就用這三個字給岳飛定罪。岳飛的冤獄，另有其他罪名。說起來這些罪名也真是荒唐之極，難以想像的。

秦檜謀害岳飛是先從誣陷岳飛部將張憲開始的。所以要先從「飛子雲與張憲書」一事談起。

原來岳飛手下有一個副統制王俊，曾犯罪法，岳飛幾次處治他的罪，為了希望他能改悔，實大處理，一直沒有從嚴懲處。那知他反而懷恨在心，後來受另一個接近秦檜的大將張俊利用，曾想出了一個陰毒的計策，跑到刑獄使衙門去「自首」，誣告岳飛手下的大將張憲，說是張憲要串同他造反，藉以解決岳家軍。這件誣告案，被秦檜擴大起來，說是張憲依據岳雲的書信所為，這是岳飛的指使。又說岳飛的兒子岳雲有信給張憲，要張憲執行他爸爸的計劃，至於那封信呢，則據說是被張憲看後燒毀了。當然這全是捏造。

大概秦檜也覺得沒有證據，難以入罪，又想方設法，用威迫利誘的手段，要岳飛的另一個部將董先出來作證，證明岳飛心懷叵測。

原來岳飛以前曾對董先等部將說過這樣一句話：「三十二歲為節度使，自古罕有。」當時岳飛大敗李成，克復了唐、鄧、襄陽等六州郡，官拜清遠軍節度使，年紀只不過卅二歲，難免多少有點自負，在得意之時，說出「自古罕然」這句話原不足怪。

但到了秦檜爪牙的手裏，卻「加工改造」，叫董先把「自古罕然」這四個字改為「太祖亦然」。「太祖亦然」！宋代開國皇帝趙匡胤也是卅二歲做節度使的。後來篡奪了後周的天下。這一改供，那就是說岳飛把宋太祖比作自己，這是何等僭越狂妄！而且可以說是他想行「太祖」之事了。

用一句「閒話」來定人死罪，現代人看來，實在是太荒謬了。但在封建皇朝，「身擬太祖」，這是最觸犯皇帝之忌的。秦檜的「聰明」之處亦於此可見。他們造了這句話，叫皇帝不能不對岳飛猜忌。

秦檜一不做二不休，又捏造岳飛一句話：「在相公處說耳。」天下事任憑岳飛處置，要如何便如何，這置皇帝趙構於何地？因此這句「閒話」又成了岳飛的一條大罪。其實上一句話（從「自古罕然」改為「太祖亦然」）雖屬捏造，還多少有點根據，這句話則岳飛根本沒說過。

所以，秦檜雖不是以「莫須有」三字定岳飛的罪，但他給岳飛加的這些「罪名」，卻確實是「莫須有」的。

其實，岳飛的真正「罪名」乃是反對秦檜他們「賣國求和」。秦檜與金議和的時候，趙構曾召見岳飛，問岳飛的意見，岳飛直率地說：「金人不可信，和好不可恃，相臣謀國不臧，恐貽後世譏！」「相臣謀國不臧」這句話，使得秦檜把岳飛恨死了。

促成岳飛之死的還有金兀朮。金國將兵領的四太子）。他屢敗於岳飛之手，他難以安枕，因此他在寫信給秦檜議和的時候，就說：「今爾將天威，問罪江表，已會兵深入漢中；而岳飛方為河北圖，必殺飛，始可和！」

「必殺飛，始可和！」趙構是想安於小朝廷的皇帝，他既不想國敗人打來，另一方面，又怕岳飛恢復了中原，迎還欽宗，自己做不成皇帝。而秦檜又在要宋投降，金要「和」（實際是要宋投降），岳飛是和的障礙，因此岳飛就在趙構、秦檜、金兀朮、韓侂等人合謀之下被犧牲了。幕後人是金兀朮，實際害者是趙構，執行者是秦檜。

明代號稱「四才子」之一的文徵明，有一首弔岳飛的「滿江紅」詞，便曾通述了其中內幕，詞道：

「拂拭殘碑，敕飛字依稀堪讀。慨當初，倚飛何重，後來何酷！果是功成身合死，可憐事去言難贖。最無辜，堪恨更堪憐，風波獄。豈不念，中原蹙？豈不惜，徽欽辱？但徽欽既返，此身何屬？千載休談南渡錯，當時自怕中原復。笑區區一檜亦何能，逢其欲。」

采蘋

豪門失狗記

鳴華

抗日戰爭前，孔祥熙做國民黨政府的實業部長。他父親本住在上海，這時也就移居南京。孔父最喜歡豢狗，在上海時，曾以三百元的代價，買得外國人的猊威種狗一頭。這頭狗長得很雄壯，毛作黃褐色，雜有黑點，異常光澤。不用說，也把它帶到南京了。

到南京之後，孔祥熙就撥了一間房子給這頭狗，而且派了兩名「狗勤務」專門伺候它，洗澡喂食，遛狗之至。每到夕陽西下，孔父一定要把狗帶到花園草地上，教它口號，做種種技藝。這頭狗整個迎徑伺候，所以孔父補寫歡它。

這一天，「狗勤務」「喂它牛肉」「牛奶之後」，忘記關門房門，狗性未馴，竟然逃走了。這一來，孔父勃然大怒，除了撤處「狗勤務」外，馬上以電話通知警察廳，並定出賞格，要他們通知所屬各局所，代為尋找。

警察廳長得訊，立刻到處查問。凡是有狗的人家，都被警察踏門。原來這頭狗逃出後，跑到街上無線電台鄉邊，被南京一位部長的熟人見到，就收為已有，牽回家中。狗也安之若素，管理後，牽着在大門前休息。被局長工人高某帶着狗去玩，想不到狗又三天後，高某帶着狗去玩，想不到狗又……

再度失蹤了。回局時，大家告訴他孔家的狗丟了，正在懸巨額賞金尋找，以為他得到的狗，一定就是那隻狗，並問他狗到那裏去了？他才知道是怎麼一回事。

這天夜裏，該局另一勤工張某，看見一個軍官模樣的人，把自己的自行車抵押給附近一家小店，得了四毛錢，偏子拉小店的人力車，載着一頭猊狗他去。他疑心就是高某失去之狗，當即派人告訴他。高即把情況告訴孔家。孔祥熙即派隨從四五人，在小店門前守候。第二天早晨，此人來贖車，一把把他抓住。問他為何偷狗。此人承認見狗無主，跑了，所以收留了，但並未偷竊。

後來將狗牽來，果然是孔家失去之狗，於是交還了事。高某也得了一筆賞金。事情就此結束。

這是過去的一件小事，本不值一記。但我們知道，一頭狗要三百元的身價，這個數目，當時可以買到幾十擔米；而那頭南京市長有多少貧民在饑寒肚子啊！一條狗要張勤務人專門服伺它，簡直牛肉、並要兩個人專門服侍它，驚天動地的尋找，就為了它是一位部長「老太爺」心愛的寶貝。

人·物·瑣·記

鄭逸梅

張蓉梧乃楊倚虹的表弟，初無名，由倚虹介紹給周瘦鵑，擬為其姊妹請「先施樂園日報」，即在該報上寫小說，漸漸為生動，顧受讀者歡迎。稍後與張舍我、嚴獨鶴、姚蘇稱「小說界三張」。稿件不御書丙……

侯詩「不衝口吃者」，朱大可生平不衫，帶名文人口吃者，有劉芭，陳麥安，朱瘦任、朱鴛雛，外國稱柳亞子為「柳七」，往往說為綠衣之胎，實則亞子為長，其父曾會，廿一歲與費吉甫之女結婚，明年即生亞子，亞子無兄姊，只有弟妹。

工丹青，其子孫洪，字韶九，亦能書能畫。史東山初學西洋畫，後為電影名導演。

為半主，故顧大選府之祖，而以龍子祖父為之。外交政治，往往歸為外交政策而不自保全土地之名，收利益之實，就遠事述百年前之歷史以證明之。舊時中國各國政治家，往往在今日，從這便有證明之。

店舖字號的出典

白蛙

在光緒年間，商號士大夫都常常起名的所在。其實字號的由來，用字最講求以求之道，又如店名取中吉祥以從其意。如「同仁堂」、「老天祥」……

多爾袞一箭三雕

小晉

三月十三日本刊登載了鄭逸梅先生寫的「太后下嫁攝政王」一文，其中提及清初孝莊皇太后下嫁多爾袞一事，說是「太后下嫁」的事，人人都知道了。但是上面一文，如果讀者看了有人以為真有其事，又引用了一段話：「順治帝之母，順治甫八歲」，而多爾袞在入關之後作了攝政王，這「皇父攝政王」就是由此而來。

[illegible]

戴斯德在立法局上表示 人口數字應求穩定

家計指導會津貼金將獲得增加 謂有關展覽場地尚未作出決定

【本報訊】輔政司戴斯德在立法局會議上答覆議員問題外，還對高等教育、家庭計劃、展覽場地等問題有所闡述。

他在談到高等教育問題時，表示同意設立一個大學補助金委員會的建議，但認為在該委員會成立之前，應依照現有的計劃，由海外教育機構來研究對大學畢業生的需要及至何種程度。

他又贊同立即設立一個委員會，以便在若干情況下，通過由本港撥發的獎學金，由海外教育機構來應付。

戴斯德表示，對家庭計劃問題感到興趣。他說：「人口增長的速度，正影響着我們的生活水準。」他指出：「所以這項問題對社會的進步有很大的影響。」因此，本港政府對家庭計劃指導會的津貼金將由二十五萬增至四十萬元。

關於展覽場地問題，他說：「這個問題是很複雜的，政府正在考慮中。」

市區中心設校舍 當局將適當考慮

教育司憶乃德談到教育制度、教育性建築物及處理教育上的低能兒童等問題，他說，教育司署須有全盤的職業訓練制度，並在研究中，希望在本年內宣佈詳細計劃。

有關草擬銀行法案 因政策問題受延宕

港府律政司許他說，政府已經在草擬一個法案，但因某些政策問題而受到了延宕。

單軌與地下火車研究中

電車與港燈兩公司昨開年會

【本報訊】香港電車公司昨天在怡和行舉行年會，該公司董事會主席說，電車公司曾與港府商討有關單軌火車、地下火車和各種交通工具的可能性。

該公司的純利共八百九十七萬二千七百七十元，比一九六二年增加了四十七萬九千九百六十九元。

又：香港電燈有限公司昨日召開股東年會，據報告，該公司營業純利至一九六三年十二月卅一日止共三千三百二十萬〇八百九十六元，除一千八百萬元撥作總公積金外，餘一千二百六十三萬三千五百九十七元，撥入一九六四年度營業計算。

出口貿易促進團體 目前尚難考慮成立

出口信用貸款保證工作範圍已擴大

財政司郭伯偉在答覆議員問題時說，政府目前還不能考慮成立這種組織，但他說，出口信用貸款保證工作的範圍已經擴大。

修正印花稅例案 新建議已被接納

遺產稅扣除問題財政司有解釋

懲教官涉嫌非禮案 少女飲泣續訴經過

辯方盤問完畢 五月一日再審

【本報訊】監獄署懲教官被控非禮少女案，昨日在北九龍裁判署續審，被告人六名，由余永德律師代表，原告少女由檢察官代表控方。

觀塘附近新填地 列入煙氣管制區

【本報訊】港府昨日發表：新蒲崗、觀塘及附近之新填地，由本月廿六日起，列入煙氣管制區。

葵涌工廠大廈 工程即將開始

【本報訊】港府消息：葵涌工廠大廈工程將於五月開始。

領取回港證者 昨仍大擁擠

【本報訊】昨天上午領取回港證的人，仍大擁擠。

天旱無雨 秧田缺水 新界早造難開耕

大嶼南建議開深水井及促當局建儲水池

[illegible]

針織廠商一批應邀赴日觀

【本報訊】[illegible]

馬己仙峽新區將建道路水渠

【本報訊】港府新聞處消息：[illegible]

解放海南 碧海丹心

澳門永樂戲

影劇消息

[illegible]

蘇浙同鄉會選出新職員

[illegible]

輔政司戴斯德在立法局致詞時透露

舊徙置大廈租金 港府將重新評定

有關徙置及廉租屋的白皮書行將提出

【本報訊】港府輔政司戴斯德昨天在立法局致詞時，談到徙置和廉租屋宇的問題。他表示：今年內，這個問題將獲得更大的注意，作出較多的努力，但又表示這時候尚難說將會採取什麼決定。

戴斯德說：以梁道博為首的委員會所提的有關居住問題的報告書正在研究中。報告書的建議包括徙置的速度，因徙置而須遷界的人，和如何加速了木屋居民的問題，消除貧民區計劃的可能性等。這些問題和許多其他問題，在這份報告書內都加以研究。報告書所討論的範圍很廣，並且涉及很多的有爭論性的問題。當局的目的是，繼續把這些較優複地加速徙置速度和防止建立新木屋的意見，向行政局提出。隨後才處理報告書裏比較沒有這樣急切的其他部份。戴斯德說：在我們對這些急切問題獲得政策性的決定之後，我們將準備向立法局提出一份白皮書，扼要地說明委員會報告書的要點和港府的決定。

戴斯德接着就議員所提的一些特殊的事項加以評論。

首先他談及李耀樞所提的徙置大廈及港府廉價屋宇的租項問題，他說：「重新考慮徙置大廈租值的初步結果，是於兩週前宣佈的經改良後的第三型徙置屋宇的新租值。這些租值與一九六二年所規定的廉價屋宇租值一樣，所計算的辦法是，除了支付利息、週期性修葺費及管理費之外，可於四十年後得回興建屋宇的經費。第三型徙置屋宇的租值，無疑是比過去舊式徙置屋宇的租值為高，但這不單只是因為建築費及修葺費已有所增加，而且因為屋宇的標準，亦已有所改良。

「由於這些新型徙置屋宇，應該被視為廉價屋宇，因此我們就把它們列入可獲資助的屋宇的範圍內，而評定租值。同時，這些屋宇的住客，亦須個別繳交水費。我們的次一步驟，是要評定與第三類型屋宇相同的第四類型新徙置屋宇的租值，以後，徙置事務處長將會重新評定第一類型及第二類型徙置屋宇的租值，這些租值的計算辦法，亦與前述以四十年收回建築費的計算辦法相同，但由於屋宇的建設已經過一段時期，因此已含有日益增加維修費的因素。可是，我要着重指出：關於是否增加這些舊式徙置屋宇的租值問題，並未有作出任何決定。我們首先需要完全獲得徙置及廉價屋政策所涉及的財政問題，與及納稅人對入息低微人士住屋的經濟負擔的程度，我們只有在獲悉上述情形與及在我們支持這項調查的市政局的意見之後，才能夠對第一類型及第二類型徙置屋宇的租值，作出適當的和審慎的決定。」

英科學儀器展覽團人員抵港

赴北京開展覽會

【本報訊】由英國科學儀器製造商主辦，將於四月十五日至二十五日在北京舉行的英國科學儀器展覽會，展覽團團長F．D．奧列琪等一行六人，昨晚乘英航班機由倫敦抵港，他們在港逗留三天，下星期一（三十日）去廣州轉往北京。

奧列琪在機場說，這是英國各種科學儀器首次在中國進行展覽，有英國的二十九家大公司參加，參展團人員共六十五人，其中三十六人將於下月四日到港，六日去北京。展覽會中展出的儀器設備包括：電子測量儀器，精密計量工具等，展品總值四十六萬英鎊。中國方面將有一萬五千位科學家參觀和研究各項英國儀器。

他指出，這次英國科學儀器展覽在北京舉行，保證得中國有關當局大力協助才能做到的。他又說，中國工業正向現代化邁進，中國對於英國科學儀器的採用，勢必日增。他相信此行必能獲得十分成功。

日本作家代表團訪華後經港返國

【本報訊】由日本著名作家龜井勝一郎率領的日本作家代表團一行五人，應中國作家協會邀請，前往中國訪問後，昨天由廣州到港，下午五時半乘日航班機回東京。

龜井勝一郎在機場對本報記者說，這次訪問中國，又見一番新氣象。他們在北京逗留了十天，在上海和廣州各逗留三天，和各地的中國作家們相聚會談，交流經驗，親如一家。他認為通過這樣的互相訪問，將有利於兩國文化交流。

他又說，由他看來，中國的作家們個個生活安定，心情愉快，這是使他們無限欣慰的。

和龜井勝一郎一同前往中國訪問的日本作家是：白土吾夫、武田泰淳、大岡昇平、由起重子。

徵收空置樓宇差餉 目前環境作用不大

港府不再增加興建廉價屋撥款

考慮給予分層業主的經理人以法律權力

戴斯德接着談到李耀樞提及私人企業機構在重新發展那些受租務法例保障的舊樓時，所遭遇的阻延的問題。他說：租務法庭處理申請豁免租務法例案件的手續而言，法庭的組織在去年已加以簡化，並且已經增設法庭辦理這種申請。所有處理申請租務法例豁免案件的港府部門，也已增設工作人員，此外，亦會對整個處理豁免申請案件的手續，加以詳細的檢討，以便盡可能予以簡化，以加速工作的進度。他相信在今後的一年，對於豁免租務法例所需的時間，將會縮短。但是他又說：「我們在簡化這些手續的時候，必須適當地保障舊樓居民的利益，才能讓屋宇進行重新發展時，公眾的利益已獲得適當的保障。」

對於利銘澤所提的為清除貧民區，鼓勵小業主聯合起來，共同進行重新發展的建議，戴斯德表示港府將加以研究。但他對於港府是否應投資於這種「清除貧民區的業務」表示懷疑。他說：「如果可以撥出款項的話，我寧願港府建設徙置屋宇，以供一項試驗清除貧民區計劃之用。這些徙置屋宇的地點，要可以建築比被拆卸房屋更多的住所，因而可使徙置和重建工作進一步的發展。住客初次由一處遷往別處時，需要有空餘的住屋，同時私人發展者，可以參加這項計劃。不過，[illegible]

決定你因為應該是那個建屋地址是否適宜問題，而非那班個人的業主的利益問題。[illegible]這筆數目約三千萬元的徙置和港府廉價屋的支出，在可以預見的將來，是不會減少的。[illegible]

[illegible]

一九六四—六五年度 港府財政預算通過

柏立基昨天最後一次出席

【本報訊】港府一九六四至六五年度財政預算案，經過三次立法局會議的討論後，昨日宣告通過。修正的預算案歲入為一十億八千一百六十九萬五千七百元，歲出為一十四億九千六百零三萬二千五百一十元。收支比對不敷的數為一億一千四百三十三萬六千八百一十元。

港督柏立基昨日出席了他就任的最後一次立法局會議。會上，教育司、醫務衛生總監、工務司、財政司、華民政務司及輔政司等六名官守議員分別就上次八名非官守議員所提的住屋、醫療、教育、工務建設等問題進行答辯。

涉嫌與女童發生關係 李寶昨被控兩項罪名

與另一被告張同敏同押候下月審訊

【本報訊】一名[illegible]李寶，被控與十三歲少女發生性關係，[illegible]

該案由偵探部[illegible]

去年批准新建樓宇 超過以往最高紀錄

工務司昨天指責某些建築商人

分層樓宇設計極粗劣錯誤百出

【本報訊】港府工務司鄔勵德昨日在立法局會議上致詞，談及工務費用的開支、政府管理局的工作、官地拍賣及道路交通等問題。

鄔勵德說：工務局的非經常性工程開支平均每年增加百分之二十五，以複式計算，在過去六年內，這項開支由一億一千八百萬元增至四億四千萬元，在一九六四至六五年度裏，該項開支將增加百分之三十。

他接着談到建築物管理局的工作情況，該局去年批准的建築計劃共有二千五百七十八起，而從前最高的總值為一千三百二十八起，假定這些建築物的大部份可於一九六四年內完成，則預料會很容易打破去年的五億六千一百萬元的紀錄。在一九六三年最初兩個月裏完成的建築物的總值已經超過一億四千萬元，比較一九六三年的每月平均數目超出很多。

他說：有人批評建築管理局辦事遲緩，他表示不能同意。

[illegible]

鄧炳輝就醫務衛生問題答辯

他承認病床雖有增加但仍感嚴重缺乏

醫院人手不足醫生護士另尋高就者多

牙科學校暫不設立成藥管制將予加強

【本報訊】醫務衛生總監鄧炳輝在昨天的港府立法局會議上，關於醫務衛生方面的答辯致詞中提到，計劃中的荔枝角醫院，將可再增設五百張病床，以便配合現正在擴建中的九龍西北部及新界各地區的需求。此等病床將不用來收容需要高度專科治療的病人，因為如有此種需要時，仍可前往伊利沙伯醫院留醫。此外，還有三百張輔助普通病床，以供應計劃中的荔枝角醫院及現有的伊利沙伯醫院的需求。又有大約三百五十張傳染病用的病床，將用來代替目前在荔枝角醫院裏不適用的病床。

他說：輔助普通病床，除上述在荔枝角醫院增設三百張外，還擬定計劃，再增設五九四張。計九龍醫院三二二張，大口環東華三院新護養院二百張，以分擔瑪麗醫院的部分工作，其餘七十二張此類的病床，已經在兩個月前，在現時的荔枝角醫院使用。他承認：無論如何，這個數目仍然是不夠的。

他表示，將研究增設議員律敦治所建議的「活動病房」的可能性，並鼓勵各志願團體增設此類病床。

鄧炳輝說：由於工業發展的能力及房屋的缺乏，為慢性及輕微病人設置基本普通病床，更趨嚴重。他特別談及東華三院總理已着手在黃大仙興建一所護養院，二百一十張「基本病床」，專門收容那些需要醫療照顧，但不需要專科醫療及護士看顧的病人。同時，三院已擬就一項分期擴展計劃，使黃大仙護養院的病床最後能增加至大約九百五十張。

他說：現在港島的香港防癆會及九龍的天主教順利會醫院正在計劃供應癌症病床。

談及九龍醫院的問題時，鄧炳輝同意在該院改建期內，院內某些殘舊建築物可以輪流使用。

鄧炳輝接着談到醫務人手的缺乏情況，據稱：醫務署現有醫生五百四十五名，尚有六十八個空缺，即約短缺百分之十二。香港大學現正進行濟羣醫學院，準備逐漸到每年訓練八十名醫生的目標。不過，此項擴展計劃要四年到五年之後，才能充分發生作用。過去五年內，醫務署所聘請的醫生總數為二百七十二名，但目前醫生辭職的人數，仍然甚多，約為過去五年內所聘請的數目百分之五十。他指出：可以預見到，在香港大學增加訓練醫生的計劃收效之前，實在無法立刻和緩一問題，甚至到那個時期，這種情勢將繼續存在，因為自行開業濟世所得的金錢報酬，遠比參加港府服務為多。

關於護士問題，鄧炳輝說，其情況與醫生的情況大同小異。現該署有普通科護士及見習護士一，四四八名，但目前仍有男女見習護士的空缺九十五個。換言之，即等於缺乏人手百分之六。雖然在過去五年內，參加護士服務的人數增加一倍，但由現有的空缺，顯然可見護士的供應仍感不足。雖然在訓練期內沒有太多學生退學，但在過去五年內所損失的訓練有素的護士，其總數約佔受聘護士的總數百分之四十四。除了結婚及家庭的原因之外，最近海外亦吸收了一部分訓練的護理人員，尤以前往英國及加拿大就業為多。除了護士外流之外，另一項對護士要求殷切的是各門診部。

談到助理護士的問題時，他說為必須盡量擴展港府未利用過的人材。助理護士所需的實際是英文中學三年級的程度，她們將要接受一個時期的有關護理各方面的基本理論及在醫院實際訓練。他打算日後使她們成為康復及慢性病醫院的主要職員。現已擬就計劃在九龍醫院設立一助理護士訓練中心，一俟九龍醫院重新啟用後，就可以迅速建立供應這種有價值的服務。

鄧炳輝又稱：雖然目前還無意思僱用助理護士來擔任若干由女工所做的工作，但是，由於目前的女工多被工業界吸引，使可能在不久的將來，要僱用較高級的職員，來擔任現在由女工做的工作。

鄧炳輝表示[illegible]

澳門牧場街昨日下午發生大火

怎樣才算洋樓 鄔勵德有解釋

【本報訊】什麼是「洋樓」的定義？李耀樞曾要求工務司予以解答。昨日鄔勵德在立法局會議上說：這個名稱說無法定的法律解釋，也沒有特別的意見之處。案件可作根據，以提供一個權威性的解答。港府在徵收差餉時，就把「洋樓」的釋義定為：一所高在三層以下的住宅樓宇，有一個共同的入口，而每一層樓的住宅不超過兩間。這個釋義，是過去數年來計算差餉官批而徵收地價的基礎。並且除了少數例外者外，據說已經獲得所有當事人的接納。

因違反建築條例 承建公司 置業公司 各一被除名

【本報訊】港府新聞處稱：有一家建築公司及一家置業公司之名字，將由明天（三月廿八日）起，從承建商註冊名單中，永久剔除。該兩家公司之剔除名單，係由港督根據一九五五年建築條例所設立之承建商紀律委員會所建議的。

關於承建商之紀律委員會，在經過適當調查之後，認定該兩家公司確有蓄意使用違規材料與由建築管理當局所批准之圖則所示之工程不符，並且有違背建築條例之規定，而使用有缺點之材料。且所犯之過失或疏忽，足以使其不適宜於列名在承建商註冊名單之內。

據港府公佈，被吊銷牌照的兩家公司，一為恒興置業公司，一為Chin Kee建築公司。

該兩公司去年在界限街興建的一幢分層出售樓宇，因不合規格，被工務局下令拆卸重建。其後，兩公司且被法庭判罰款。據所知，因這個而被永久除名，這還是第一宗。

漁光村翻車 三男子受傷

【本報訊】港府新聞處消息：一輛工地貨車，昨天下午四時三刻，在香港仔漁光村翻側，車上三人均受傷。傷者之一為司機黃錦華，二十六歲；另二人為泥工，一為葉丙忠，二十三歲；一為鍾中，二十五歲，後者傷勢較重，須留醫。

[illegible]

澳門牧場街昨大火

燬木屋六十多間災民二百餘人

【本報訊】澳門消息：昨日下午二時卅分，澳門西北角台山牧場街木屋區發生大火，約有六十餘間木屋被火燬，二百多人無家可歸。幸未有傷亡人命，但因該處缺乏水源，以至火勢得以繼續蔓延，直至下午五時十分，火勢方被撲滅。此次發生大火之起火原因，消防局尚未查明。[illegible]

衆街坊血戰沙胆賊

兩人受傷疑犯成擒

廣東道居民守望相助破竊案

【本報訊】[illegible]

今年將多售小廠址

[illegible]

遺產稅 徵收現金

【本報訊】財政司[illegible]

夏令時間長些

【本報訊】輔政司戴斯德昨日在立法局會議上說：「夏令時間是由一九五三年的『夏令時間條例』所決定的。在過去十一年以來，大致上都是相當[illegible]

增加立法局議員

【本報訊】港督柏立基昨日在立法局會議上，[illegible]

進客酒店住宿稅 明年起可能徵收

【本報訊】[illegible]

銀行條例草案 正作最後修訂

【本報訊】港府財政司郭伯偉在昨日的會議上說：「關於草擬銀行條例草案的進展，大致上是由於下列的因難所致。這些困難是意圖將本港若干較不屬於兩種銀行習慣的銀行條例草本相配合，而不致損及這個草案的功效。然而由於種種原因，上述銀行習慣知又是本港銀行的傳統，本是一樣。但我說：『即使在著名的大銀行亦已經過這個草案的修正，目前正根據他們所作的評論，進行若干最後的修訂。』」

換領身份證

荃灣青衣馬灣居民請換新證

1410001—1463000

【本報訊】港府新聞處消息：根據港督所頒發之命令，港島及九龍居民，如其身份證號碼係由一，四四○，○○○至一，四六○，○○○者，須即向人事登記處重新登記轉換新身份證。上述身份證持有人之家屬，亦須同時前往重新登記。[illegible]

港九兩處火燭

【本報訊】港府新聞處消息：北角渣華街一○二號天台一木屋，昨天下午五時三十分發生火警，幸未成災。[illegible]

[illegible]男女各病[illegible]

新界新聞

天旱無雨 秧田缺水
新界旱造難開耕
大嶼南建議開深水井及促當局建儲水池

▲新界今年旱造禾稻因天旱關係，許多地區還秧田亦缺水。鄉民頗焦急，因再過十天便是清明。

大嶼山南區鄉民爲了播種，只得向區內水源較好之地區租用或借用別人田地播種，有些則付出相當代價，托人訂購禾秧。

前日該鄉鄉事會會議，有些村代表及鄉民談到今年旱造開耕用水問題時，有人提議開深水井，抽取地底泉水，以資灌溉。此外，又盼鄉事會促請港府在各處山坑及田間建儲水池。

荃灣鄉會新舊員昨交接

▲新界荃灣北葵涌山腳發展工程中建築地盤的另一階段，不久將告開始。該處山腳位於青山道以東七咪附近，此爲當局在該處進行五次不同地點地盤工程之第四次。該工程在於騰出數約九十英畝之土地，以供興建可容十萬零六千人之屋宇。

現階段工程之目的，在於提供若干平台，以便在一個建築中之新區內，建築多層大厦、各種私人住宅及商業樓宇，並作爲興建一家港府診療所、一間學校與及露天運動場及娛樂場所等用途。上述建築地盤工程，預料五月開始，明年底竣工。

荃灣將於五月開工建一座橫跨沙咀道明渠之鋼筋水泥路橋。沙咀道係貫荃灣市之一條道路。該橋長一一八呎、闊七十一呎半，約需時九個月完成。在建成之後，該橋每邊之廿四呎闊行車道，可供兩車並排行駛。

▲復活節假期內，新界之坪洲、梅窩、長洲、大澳、沙田、大埔、石湖墟、元朗、西貢、荃灣等區之鄉局，只是今日及星期一兩天每日由上午十時至正午十二時辦公。

▲荃灣鄉事委員會新任執行委員，昨日在該會禮堂舉行交代，舊任主席楊渙將該會所有檔案等移交新任主席陳永發接收。該會新委員下（四）月十八日在荃灣雅麗珊社區服務中心舉行宣誓就職禮。

▲有關當局計劃分別在大澳、西貢、赤柱、關建、青衣島、青山等區建具規模避風塘。

廠商會聯歡席券 因地方所限停購

【本報訊】香港中華廠商聯合會第二十一屆工展籌務職員慰勞宴，定四月七日在月宮酒樓十樓及十一樓舉行。因地方所限，只能擺一百席，而該會會員與連日報名者甚踴躍，至昨日止，所購席券者已滿額。後來申請購買席券者，該會只得婉謝。該會望會員見諒。

本報特稿

不可多得的展出
——介紹李流丹版畫展
若望

香港的畫展多矣。但版畫展絕少。就我記憶所及，自有大會堂以來，似乎只有過一次外國人的版畫展；而中國藝術家的版畫展，流丹兄現在這一次可以說是第一次。

爲什麼版畫展比較少？大概因爲版畫這一門藝術，既不能取巧欺世，又不能輕易媚俗，必須勤勤懇懇，兢兢業業，方克有成之故。

正因爲如此，流丹兄的版畫展在這急功近利的社會中，更覺珍貴。

這裏有一幅巨型的木刻版畫，題目「大澳水鄉」。那次流丹兄到大澳寫生，我也跟着去。當時他作了一些速寫，說準備用來搞一些版畫，卻不料他搞了這麼的一大幅。朋友們說，這是用床板來刻的。其實這幅版畫的面積，相當於兩張獨睡床。這是流丹兄兩個月辛勤的藝術勞動的成果。要是別人，毅力稍爲差一些，說不定中途便刻不下去了。

另一幅巨型木刻「太湖風光」，可以說是人見人愛的。「湖山信是東南美，一望彌千里」……蘇東坡的詞，在流丹兄的木刻刀下，又重現了。

流丹兄一向從事木刻和油畫。據我所知，他近年在油畫方面也有不少收穫，不過這次還沒有拿出來展覽罷了。

他的套色木刻「沈鈞儒先生像」那幅見之。這幅像，他很見功夫之至。

在這展覽會中，可以說是流丹兄藝術創作的「新品種」的，是那兩幅版畫「風雨秋來」和「江晴漁火如夢」。這兩幅畫，吸收了英國水彩大師透納的一些特點，而在版畫方面的技術處理上予以發揮之。

我特別喜歡這兩幅畫，因爲它表現出流丹兄的一貫的嚴肅的創作態度中的「放」的一面。

版畫這門藝術，在中國已有很悠久的歷史。唐代的佛經，就有不少木刻插圖。宋代的一些畫冊，也是木刻的。近數十年，我們又吸收了外國版畫在技術上的一些特長，然後結合我們自己的民族風格，逐漸把它培養成爲我們的藝術創作的相當重要的一面。抗戰期間，許多木刻家的作品都是給人印象甚深的。解放後，木刻創作的天地更大了，許多祖國建設的風貌都重現爲套色木刻的美麗的畫畫。「人民畫報」和「美術」經常有精采作品發表，愛好與關心美術的青年朋友們不妨收集一下。事實上，木刻是很有味道的，因爲它有刀味，有木味；它細膩有細膩的美，粗獷有粗獷的美，這個特點是別的美術品種所不可能有的。它的樸實無華，人民的氣息，尤其是可愛的。

流丹兄的版畫展開幕了。這在香港是不可多得的。就我所知，特爲介紹和推薦。

逆水行舟（木刻）　李流丹

佛教聯會籌建醫院
下月初舉辦萬善會
並訂出捐款獎勵辦法

【本報訊】香港佛教聯合會爲籌建佛教醫院，定下月四日起至十一日，在九龍鑽石山志蓮淨苑舉行萬善緣勝會，各界人士均可到場參拜。大會收入除必須開支外，全數撥充建院基金。

參加附薦或延生牌位之登記站爲：西環域多利道道慈佛社、大道西二二六號廣生文具、永吉街一〇號張錦記、雪廠街一〇號集友銀行、衛城道廿三號三摩地妙法精舍、大道東寶華大厦三藏寶號國貨館、銅鑼灣波斯富街經紀戲院對面本德大廈地盆、跑馬地山光道十五號東蓮覺苑、成和道七號佛有緣素食館、英皇道四一二號集友銀行分行、筲箕灣東大街一四六號德興電器行、鑽石山志蓮淨苑（會場）、九龍紅磡漆咸道二四〇號集友銀行分行、黃大仙嗇色園經堂、界限街一四四號中華佛教圖書館、旺角彌敦道五五號金城中學、關全街四號金城中學分校、上海街四二三號大利油公司。

大會所設往生延生牌位有十元、三十元、五十元、一百元、三百元、五百元、一千元、三千元、五千元、一萬元。並訂定捐款獎勵辦法（往生延生牌位之捐款同樣獎勵）：捐款港幣五百元或以上者，勒石留名；一千元或以上者，在院內懸掛相留念；五千元或以上者，在院內勒十二寸瓷相留念；一萬元或以上者，以院內小室一個命名（額滿時在院內勒十二寸瓷相留念）；二萬元或以上者，以病房一間命名；五萬元或以上者，以一層樓命名及懸掛相留念；十萬元或以上者，以醫院一翼命名；十五萬元或以上者，以醫院一座命名。經募捐款港幣五千元以上者，依次在院內勒石留名。

針織廠商一批 應邀赴日觀光

【本報訊】出產「金船」牌各種毛紗的日本藤井株式會社社長藤井恒一，邀請其本港代理東亞太平洋出口有限公司及本港各針織廠廠主等十餘人前往日本大阪等地觀光及實地考察，將於今（廿七日）晨乘國泰航空公司班機出發。被邀者有東亞太平洋常務董事光熙、副總經理馬永豪、進口部經理周鏞廉，各針織廠主林慶元、林輝輝、劉輔軒、梁聯興、成法等十餘人。

馬己仙峽新區 將建道路水渠

【本報訊】港府新聞處消息：港島山頂道對下之馬己仙峽附近宅區，擬開闢十七英畝之二千一百呎新路與渠道，以供該區之用。同時一處危險彎角，亦將進行改善工程。工程明年初可完成。

又：鯉魚門三家村東面新油塘新區對上之山頂，將興建水塘兩個，一供儲淨水之用，另一供儲海水之用，供應茶果嶺、油塘及鯉魚門數區之未來需要。

日工展下月開幕
事務局昨招待本港報界

【本報訊】日本工業展覽會事務局昨晚在金城酒家招待本港新聞界。日本貿易振興會駐港事務所長四方融太郎在席上講話，他說，這個展覽會將於下（四）月廿五日起在紅磡新填地舉行，至五月十日止，共十天。其目的是促進港日貿易。展品包括工業生產機器、汽車、化學品及工業原料等。日本事務局代局長東田和六名助手昨已自日本運來本港。

解放海南戰役上銀幕
「碧海丹心」撼人心魄
澳門永樂戲院定復活節起映

▲當年解放軍以簡陋的木帆船一舉擊敗了一千數百噸的國民黨海軍，打破了當時國民黨所吹噓的「固若金湯」的防線。擁有國民黨海軍司令員薛岳所吹噓的「海陸空立體防線」不可破的「伯陵防線」，所謂「伯陵防線」，渡過天險瓊州海峽，解放了海南島。在人類歷史上也是空前的壯舉。

「碧血丹心」就是以這段史實爲依據，其中海戰場面驚心動魄，向海南島總攻一役，解放軍千百艘武裝木船，闖破瓊州海峽的巨浪，中途與國民黨軍艦巨型戰艦遭遇，激烈的戰鬥情景和勇人的壯烈事蹟，驚心動魄。影片演員有影片「白毛女」中飾白毛女的田華，飾「人民的戰士」中的李百萬，以及「人民的戰士」中男主角李長華等，擔任拍攝工作的顧問有解放軍海、陸軍上校、大校、中校軍官。

▲華僑電影製片公司的大喜劇「頭獎馬票」，今（廿六）天在太平戲院公映。

影劇消息

▲一部以解放海南島的戰役爲題材的偉大戰爭巨片「碧海丹心」，澳門永樂戲院定復活節期間在澳門公映。這部巨片是中國人民解放軍偉大戰役的巨册，真實地描述了一九五〇年解放海南島登陸一戰的史實。

「頭獎馬票」故事新穎脫俗，配搭前所未有，有賦嘉慧、楊茜、呂奇、李香琴、李鵬飛、鍾多瓜及新人陳鸞霞、國語片「戲」更是一身三職，挑起編、導、演的重任；情節段段緊凑，句句動人，笑聲由頭至尾，看個不停。

▲哀艷愛情文藝鉅片「一毛錢」，已於廿五日起推出，在京華、樂都、黃金上映。首二日三院全線報滿，總收入逾五萬八千元。

▲利舞台爲適應復活節假期娛樂，除特別選映派拉蒙的「姨媽駕到」外，並於今天起一連四天，加開十二點半早場，選映歌唱體育短片精華，內容包括「狂人合唱團」、「第一夫奇勒五人合唱團」及賽馬奇觀、英國足球杯及歐洲杯足球大決賽等。

▲麗的呼聲決定舉辦一項「短篇廣播劇」劇本比賽。其辦法：㈠劇本以一場播完者爲限，約五百字之原稿紙廿七張（約萬二千字）；㈡題材古今不拘，但必須爲創作；㈢來稿被選入圍後，依次每週一次在麗的呼聲播出；㈣第一期比賽以三個月爲期，播出劇本除應得之稿費外，有權參加決賽；㈤決賽時，冠軍獎現金二百元、亞軍獎一百元、季軍獎五十元；㈥來稿請寫明姓名、地址、短之故事提要，並附詳細戶號碼；港島士打道麗的呼聲中文節目部或香港郵箱一二一號收，信封面請寫「劇本比賽」字樣；㈦所有麗的呼聲公司職員、顧員及劇作者，均不得參加。

頭獎馬票今天公映
麗的舉辦劇本比賽

三院總理昨歡敘
曾正代董事局贈紀念品

【本報訊】東華三院癸卯年總理以甲辰年總理將於四月二日就職，昨晚在大華飯店歡敘。昨晚到會者有當年總理、當年顧問及三院秘職員等。席間，曾正致詞，並代表癸卯年董事局向全體當年總理致送紀念品。繼由何世柱致詞，代表全體當年總理致謝。

預防麻痺症藥劑
今天仍繼續派發

【本報訊】港府新聞處消息：今日雖爲公衆假期，但全港之一百多個母嬰健康院及一百多個臨時免疫站，仍將免費派發預防小兒麻痺症口服劑。

醫務處發言人促請爲人父母者切勿錯過此一機會，因今日爲預防小兒麻痺症運動之最後一日。

發言人指出：本月十六日發動此項運動時，在前年十二月卅一日至去年十二月卅一日間出生之十三萬嬰兒中，仍有五萬二千名尚未領服第一次預防劑。

截至前晚止，前往領服第一次預防劑之嬰兒，約有一萬四千人。仍有三萬八千名嬰兒並未曾得對於小兒麻痺症之保護。

截至六萬四千名嬰兒，應於本月十六日到期服食第二劑。至前日止，上述嬰兒已領服第二劑者，約有四萬三千五百名，其餘二萬零七百名，仍未領服第二劑。

精工錶總裁
昨由泰抵港

【本報訊】精工錶日本總裁、日本鐘錶協會主席服部正次，最近在泰國商討擴展東南亞業務計劃。昨日偕由曼谷乘航機飛港。香港通域公司經理鄭伯昭等多人到機場接機。服部正次在港逗留兩天，即轉飛返日。

就管制診所問題
有關社團再集會
進一步聽取各方意見

【本報訊】港九社團關於醫務法案自本年元旦日起生效後，有關社團爲進一步聽取各方意見，現又定廿九日（星期日）下午四時半在香港大會堂九龍北區召集各社團代表會議。是日議題：㈠社團診所，醫療如被認爲不合格時，可否依照指示予以改善，以合乎規定繼續成立；㈡如被認爲其診所不能附屬在某社團之下，可否另以註冊屬於別一社團而繼續爲社團服務；㈢如被認爲未註冊醫生，例不合，可否聘另一未註冊醫生，直至被承認爲止。

有關社團已函邀港西醫協會屆時派代表出席，提供意見。

工業協會昨餞行
樂顏華社日考察

【本報訊】香港工業協會主席嘉理事樂顏華，今日下午三時搭班機赴日本考察工業出品貿易協進會理事長。該會理事昨晚在九龍文華酒樓設宴餞別。出席者有樂顏華夫婦、陳棨謀夫婦、林萬群夫婦、鄭若然、黃瑞宅、李仲驥、余錫誠、歐陽應、張仲……

留澳學生四名
完成齒科學業

【本報訊】澳洲消息：本港學生溥國揚、陳永群、陳錦森及王伯如（以上均爲男生），已在雪梨大學完成齒科的學業，獲得醫學士學位。

王伯如已返港，就任港府助理醫務官工作。其餘三人仍在澳洲。陳永群繼續在雪梨深造；陳錦森已赴維多利亞斯馬尼亞區：潘國揚則受南威爾斯州「破碎嶺」鎮區聯合診療所之聘，擔任牙醫。

鹹魚業平淡 果菜行好景
——各行業商會續發表一年來營業狀況

各行業商會塡報中總的一年來營業狀況，今天繼刊出四單位。其餘行業營業狀況，將於下月上旬中華總商會召開商業座談會後，再予刊出。

香港鹹魚行進興商會
（會員數目：六百廿三個單位）

港鹹香魚行一九六三年的業務，可說是平淡的。全行銷貨量雖能維持前年水平而不致再告退縮，但由於價錢減低，營業數字卻見式微。一年來，本行經營的鹹魚乾仍以進口貨爲主。根據有關官方發表的統計，一九六三年一至九月各地鹹魚魚乾類港數量共六千三百五十七噸，其中主要是國內來貨，計佔四千七百九十三噸。此外，東埔寨、南朝鮮、加拿大、澳門、馬來亞、日本等地亦有少量來貨，但以魚乾爲多。

過去一年鹹魚行業務的平淡，是受如下幾個因素的影響：㈠鹹魚乾的外銷地區本以東南亞地區爲主。香港鹹魚乾的出口外銷，繼續萎縮。但近幾年來，東南亞各地來港採購已大爲減少，以一九六三年全年而論，鹹魚乾轉口及出口合計只二千噸左右。

㈡本港方面亦無例外，特別是受到天氣炎熱、乾旱缺水的影響，鹹魚銷量更受打擊。同時近年來各類鹹魚罐頭食品供應來源充裕正常，價格廉宜，此亦或多或少影響鹹魚魚乾銷路。

㈢鹹魚乾均爲海產，收成深受氣候及其他因素的影響。一年來本港生產及外地來貨供應均不甚正常。本港鹹魚出產商以黃花魚佔較大量。但過去一年黃花魚生產頗有失收現象，如在一九六三年首十月港府魚市場上市的二千六百多噸鹹魚魚乾中，黃花魚只有五噸多一些，但數已相當現象。由於這些緣故，一年來鹹魚魚乾價格也見下降，平均而計，約比前一年度下跌百分之十左右。

展望一九六四年本行業務，預期產銷供應能較正常，則當可較去歲平穩進步。但另一因素又見嚴重影響本行業，此爲拆遷之威脅。本業商舖成行成市，多集中在德輔道西、東邊街、海旁一帶，但實亦多係舊樓宇。由於拆卸改建之風日盛，據現時所知，本行各商號經業主通知拆遷者已有十餘家以上，預料還將增加，故此打擊本行業至巨且大也。

香港中華聯商會

港九果菜行工商總會
（會員數目：二〇二五人）

（會員數目：二百六十七家）

本業全年營業總額，約二千萬之間，是年度以二、三、十一、十二月爲最淡，四、五、六、七、八等月爲最暢旺，九、十月則屬平常。

是年暢銷之藥材以八參類之當歸、川芎、白芍、生地、黨參、白朮、茯苓、甘草、及清補涼之淮山、薏米、芡實、蓮子、玉竹等，而以淮山、杞子、鹿茸等爲最暢。

外銷佔營業總額百分之八十五，其餘額則是本港內銷。外銷市場以泰國、越南、新加坡、馬來西亞、台灣等地爲最多，但來貨以中國內地爲最高。其餘南韓、台灣、日本均有來貨販售。南洋市場品種有少量，頭寸週轉因與銀行存款關係間中亦有困難。例聽閒甚少，貨源有時欠缺市。

在過去一年內，由於港幣價格不穩定，及倉位缺乏，費用增加，經營此業者多告虧蝕。本港拆樓繁多，生意競爭甚烈，每以薄利而放賬，爲十年來所僅見。故此，業務多品轉淡，南洋及日本……

六二年減退一半以上。本業因行業處有密切的關係，總而言之，本業因近年多種主要藥材價格偏高，引致影響各肥瘦輸往市場日形萎縮，前途不樂觀。

本行一九六三年的生意頗令人滿意，利潤率雖然微，但是營業額大幅度增加，估計全年生意總額約三千一百七十萬元，比一九六二年增加幾近一半。營業額大幅度增加的主要原因是貨源充足，價格便宜，同時香港人口增加。

無論水果或蔬菜，都有不少品種是暢銷的，例如荔枝、龍眼、香蕉、蘋果、雪梨、西瓜、蜜瓜、柑、橙等都頗爲暢銷，特別是下半年，幾乎貨一到埠就告售罄，可以說全無積壓。蔬菜因爲缺水的關係，以芥蘭、菜心、豆、大白菜、椰菜、菠菜、菜心和一般菁菜類蔬菜頗比較暢銷，秋冬兩季市道尤好。

去年本行外銷業務比較差，營業額佔計僅及總營業額的百分之三，約共值四百萬元，比一九六二年減退一半以上。相信和東南亞許多地方對行港貨有密切的關係。本行業去年的生意雖然增加不少，但碰到的困難也不少，首先因爲來貨多，競爭日趨劇烈；其次是收購不易，到期未能收回貸款的數目相當大。此外，因爲來貨多，嘗試新市場（例如西環批發菜市場）使菜商發生許多困難；加以去年缺水使業務也有一些困難，有些品種週轉很慢。

展望今年的業務，本行仍爲樂觀。如果貨源方面能夠提高貨品的品質規格，做好包裝，爭取快速使貨品新鮮，則不難達到好銷好價的境界。

香港綢緞行商會
（會員數目：四十一家）

本行一九六三年的營業堪稱平穩。營業額估計比一九六二年稍爲減少，主要原因是男女興穿因循，著綢著緞嫌爲不時尚了；由港九兩區遊客生意還能吸引人意，有些品種時當換季時生意也不錯，尤其是節令貨，綢緞暢銷。

本會與商號幾乎全部經營門市，讀本埠批發業務，所以生意以本銷爲主；對遊客生意雖然可以稱稱勤銷的著，但是，綢緞這種東西畢竟有積壓，去年各家的營業雖然不免有些貨有積壓的情況，一般說來，平穩大致可說正常，預料今年業務不會有多大變化，不過相信仍然可以維持平穩。

潮連同鄉昨春宴
並慶祝洪聖龍王誕

【本報訊】新會潮連同鄉會昨在廣州酒家舉行慶祝洪聖龍王寶誕暨春宴聯歡大會。各界士女前往觀禮賀誕聯歡者衆，到會及參加宴會者，有趙過三、陳鶴籌、潘志和、盧榮學、陳伯衡任副主席，新任保良局總理陳錦濤。亦親到與全體理監事暨顧問委員任榮共下午一時，受例由該會設……

週二集會送港督
掃捍埔交通改變

【本報訊】據港府新聞處消息：送別港督柏立基夫婦大會，三月卅一日在港府大球場舉行時，掃捍埔區將施行特別交通措施。

該日下午三時半至下午五時半之間，加路連山道將施行單程交通，所有車輛於大球場往西方向行車。昨晨時由大球場至銅鑼灣之汽車，必須經由加路連山道往西，即經保良局駛入。同日下午六時十五分至下午七時之間，加路連山道西之交通即將爲相反方向。在此一時間內，禁止汽車駛往大球場。如欲駛往該場之道者，須取道黃泥涌道。

一般車輛可停放在東路道球場東西兩側之停車場及南華球場停車場。

爲方便會眾離場，所有行駛於大球場附近之各線巴士與電車，將加派車輛行走。

鐘錶工會歡祝會慶
主席盼工人繼續努力辦好福利

【本報訊】港九鐘錶業職工會前晚在九龍長城酒家舉行慶祝成立第六週年紀念、第七屆新職員就職典禮，該業工人參加者甚眾。該業商會、淨行、商號等多致送禮品及派代表到會，情況熱烈。

該會主席致詞說：一年來，該會在謀求鐘錶工人福利和其他會務工作方面均有成績。他說到工時長，生活處境困難，鐘錶業工人要求團結，對於該業工人團結，勵全體工人要繼續團結，繼續努力，謀求本業工人福利事業。會後還有職工……

筲箕灣建工業中學
五月開工年底完成有課室廿間

【本報訊】港府新聞處消息：筲箕灣不久將興建一所官立工業中學。該校樓高七層，位於柴灣道，在目前興建中之新支法中學北面。

新工業學校及其毗鄰運動場之整理地盤工作已告完竣，將於五月開始。落成後，該校將設有課室二十間，實科室九間，分供理科、家政、針黹、縫衣、金屬工、木工、機械繪圖、美術及打字教學之用。此外，另有圖書室一間。地下一層，將設有一座舞台及一個禮堂及室內運動場之用，新校之建築工程，預料本年底可完成。

李子農昨訪鴨脷洲
讚坊會協助解決水荒

【本報訊】副華民司李子農昨天訪問鴨脷洲街坊會，該會首長熱烈歡迎李子農在致詞中，對該會協助當局解決水荒問題，尤其是廣闢水源，便利居民，表示讚許。他在講話中，並提到該會決定興建醫療中心及圖書館的計劃。

蘇浙同鄉會
選出新職員
下月舉行就任儀式

【本報訊】蘇浙旅港同鄉會昨日下午七時在會所召開第一次理事會議，選舉首屆及各部職員。

該會新員：理事長徐季良（副）、事炳榮、鄧郁人、張嚥年、常務理事徐大統、范甲、徐德、方中、李納新、徐朗星、玉祖、顧永爾、沈亦珍、薛溢倫、陳潤澳、陶伯實、周伯良、張兆楣、總務、劉漢棟、潘康冰、經濟、徐德、張兆熊、財務、陳潤湖、聯利、關永福、張梵龍、關甲龍、黃錦寶、林鑑泉、羅鍾、文洪光、李瑞庭、梁乃鏞、左衡……

昨、胡培等數十人。

婦女組方中，理事殷欣漢、李惠利、曹光……

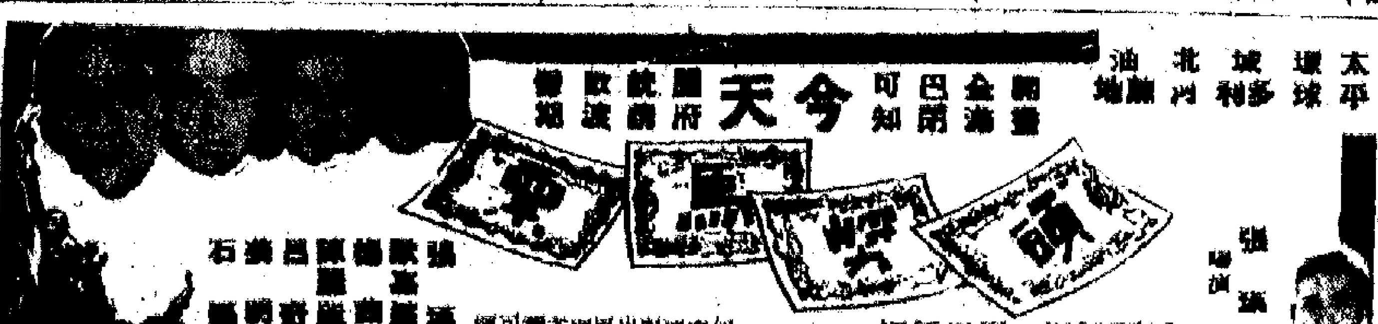

尚有電影廣告刊在六版

爲免受提高運費影響 膠花廠趕貨提前付運

大中工廠多已接滿七個月訂單 有些缺女工裝配付貨可能延期

【本報訊】由於塑膠花輸往美國東岸的運費可能在六月一日起提高，以C.I.F.條件買貨給美商的塑膠花廠，現正設法抽調力量，先行完成這些訂單，以便在運費提高前將貨付出。

據廠家說，塑膠花廠以C.I.F.條件接受美商訂貨的，爲數不多，一般都以F.O.B.的條件接訂，將來代付運費多少，如數向客方收回的居多，故六月一日起膠花輸美國東岸運費是否決定再度提高，和廠家直接關係不大。已接受C.I.F.美國條件供應貨物的塑膠廠，爲作萬一準備計，已先設法趕造貨物，以便準時或提前付出，免遭損失。據有關廠家說，塑膠花輸美東岸運費，過去公會所以特別抑低，目的在於打擊非公會船，現在目的基本上已達到，要它們長期繼續下去，看來也不可能，故美國的輪船公會爲此提出交涉，看來貨運公會方面也不會就此罷手。

廠家說，去年塑膠花運美東岸每噸收費十八美元，現在二十一美元，據說六月一日將再提升爲二十五美元。雖然運費的高低，主要與美國進口商有關係，但運費提高，對香港塑膠花銷美也只有壞處而無好處。不過，廠家相信，就算每噸運費升到二十五美元，也不會影響美國進口商向港訂購塑膠花的。

據了解，目前大型和中型塑膠花廠已接入的訂單，足供今後七個月生產，即在十一月以前，它們很難再接新訂貨了。美商已簽單訂購的貨，倘未聞有因六月一日運費再提高而通知廠家取銷合約的。要廠家提前交貨，事實也很少可能，因訂貨合約已註明分批交貨時間，而大中型的工廠，整個生產計劃早已安排好了，調動亦成問題。

【又訊】因缺乏女工裝配，現時港製膠花出口已有遲延付運的現象。

據悉，某家洋行前天付船運往美國的一批膠花，照規定是應該付出三百箱的，但結果因缺乏女工裝配，只付出一百六十箱。

近日軟膠粒的價格無變。大廠買入價仍爲每磅九毫半。但據說美國廠家將準備香港需用軟膠粒的數量日增，有意將訂價逐步提升至每磅一元二毫，他們自稱軟膠粒的成本，原爲每磅一元二毫半，過去長期以低價賣給香港，無非是大家爲搶生意而不惜蝕本而已。

港商認爲，如果軟膠粒訂價真的再度跳升，則港製膠花勢非繼續提高出口價不可。但至少就目前來說，美國有些買家已不願加價訂貨。所以有些膠花廠廠商表示，盡管今年接單增多，但賺利潤是不易的。

出口遠洋押匯趨活 多數付往英澳非線

銀行打包放款近較繁忙

【本報訊】據銀行消息：近旬來一部份遠洋線的出口押匯生意在日趨活躍，銀行打包放款業務亦較前繁忙。

據銀行方面的人士說，推入三月中旬以來，銀行的出口押匯生意逐步回增，到下旬更活躍些。比較顯著的是英國線、澳洲線、非洲線，無論是由這些地區開來的信用證或者由此間直接用D.P.去貨，均比前一個時期多些。

最近由英國方面來港的信用證，不但張數較多，而且累積也不小，每宗價值二、三萬鎊的也有。訂購的貨物主要是棉織品，以恤衫、西褲、睡衣、手套等等較多；其餘如膠鞋、塑膠花、玩具等也有不少。據說，其實這些貨好些在農曆年前就來單訂下的了，不過到最近才開信用證來辦運，多數是分批付出的。

由澳洲方面來港的信用證比前些時期增多些，訂購的貨類也包括棉織品、製品、傢俬、膠花及其他膠製品、雜貨、日用器皿、電筒等等，普通每宗價值二、三千鎊。

至於去非洲的貨物，按貨價多是採用D.P.，直接去銷的方式，很少由該處寄來信用證。近來去銷非洲的貨物宗數雖較密，但單額則仍屬零碎，每宗價值以二、三百鎊居多，主要是一些低價的棉織品及搪瓷器皿等。

由於出口押匯生意的增多，所以最近有些銀行的打包放款業務比較繁忙。一般廠商照例收到信用證就向銀行方面商量打包放款之事，不一定等到全部貨物打包落船才向銀行洽借。

內地鹹蛋批價 部分昨起調高

【本報訊】內地一級以下鹹蛋，從昨天起每千隻調高五元。

據蛋商消息：鮮鴨蛋和鹹蛋市價仍多企定。由昨（廿六）日起，內地一級以下鹹蛋每千隻提高五元，如是一級鹹蛋每千隻成一百六十元，三級貨成一百三十元。二級貨成一百四十元，特級鹹蛋大盤價企定不變，前者每千隻成一百八十五元，後者每千隻成一百七十五元。

同一消息來源說，昨天內地鮮鴨蛋大盤交投仍活躍，約積成出三千餘四千件，批發價成定。特級貨每千隻仍成一百三十一元、一百三十七元和一百四十四元，一級貨成一百二十六元，二級貨成一百二十二元，三級貨成一百一十八元。鴨蛋來貨仍多，市價平定。

美橙訂盤續來 港商仍少落單

來貨又多大盤價混亂

【本報訊】四月初裝船的美國「石榴牌」鮮橙訂盤經已續到，新出「密蘇」橙訂盤報來，港商均少落單。大盤價參差。澳洲水果前天到一批，昨天卸落成出部分。

美國「石榴牌」四月初期來貨訂價稍爲報高，如是新奇士一一三至一三八裝鮮橙每盒C.I.F.香港爲五元四毫美金，一三八至一六三裝貨亦爲五元四毫美金，一三八至二一○裝貨爲五元三毫美金，現在落單，交貨期定四月初。

美國新出「密蘇」橙亦開始有訂盤報來，新鮮價雖不會比去年同期高，但港商均無興趣落單，原因是，新出貨其味多酸，皮色青，其次是，目前市場尚存下來之「石榴牌」鮮橙數量相當巨大。

新出新奇士一三八至二一○裝密蘇橙每盒C.I.F.香港爲五元一毫五仙美金，亞利桑拿產之鮮橙一一三至一三八裝每盒C.I.F.香港爲五元四毫美金，一三八至一八○裝貨爲五元一毫五仙美金。

美國西柚訂價上漲一毫美金，即每盒C.I.F.香港爲四元七毫五仙美金，標標新價仍告平定，一四○裝貨每盒C.I.F.香港爲六元二毫美金；一六五裝貨爲五元三毫美金，一九五裝貨爲四元八毫美金。天氣漸暖，鮮銷量將告增加，故港商多將單訂入新貨。

美國鮮橙澳洲運到，最近一週來繼續運來七萬多盒。由於來貨多，此間貨倉擁迫，因此，商人多急於將貨物抛出，大盤價甚參差，而種低闊。昨天新到一三八裝鮮橙每盒成二十七元至三十元，一六三裝貨成二十五元至二十八元之間，預料今後數天來量將告減少，市價可望回升。

首批澳洲蘋果昨天由澳洲運來，同時運到的還有梨一批，貨物昨天卸落，但僅成出一部分。據澳洲果商人說，目前運來之澳洲水果，是由此間十三家洋行包銷的，即是說，這些洋行直接從澳洲辦貨來，才售現貨給此間零售果商的。

經濟新聞

部分工業原料 個盤成交數種

【本報訊】工業原料市昨天雖少外客落場，但本港廠家在復活節假期前補吸原料較爲活躍，故個盤較多。澳洲紅銅片拆出餘貨，每擔成價爲九十八元。英國五十公斤裝燒鹼成出少量，每磅售一元九毫。[illegible]

食糖門市稍旺

大陸中粒白砂成數千噸 港商訂台赤砂五百噸

【本報訊】昨日香港糖市企定，因國際原糖價已回穩。但期前有些街客落行補貨，故門市由淡而稍旺。

倫敦原糖五月期貨，昨日由每噸五十八鎊半略升爲五十八鎊六。

內地中粒白砂，日前以每擔六十元買出的一批三百噸昨已運到。前以每擔六十元賣出花貨的批發商，現正趕交貨物給客戶。一家貿易商行昨以每擔六十一元，碼頭交收方式沽出數十噸。門拆價爲六十一元半。該批白砂糖色好，粒頭亦勻細，內行人[illegible]爲抵貨，現在所餘已無幾了。

台灣赤砂自以每噸一千元放盤後，港商共訂入五百六十噸，這批貨是搭手賣給南部的，貨物可能價由日本運去。

米市平定

【本報訊】昨日食米大盤買賣仍屬疏落。

泰商訂雨具 單額多零星

【本報訊】泰國商人日來陸續有來與操訂雨天用品，惟數量仍不多。其他貨物採訂亦疏。

據辦莊消息，泰國入口商日來陸續有雨天用新訂單寄來，採訂貨品包括雨衣、塑膠布雨遮及布雨遮等，所來單數量依然不多，而且是一單數百打的小額訂單佔多，比較往年此時來單的情形已平淡多了。

建築材料，大小五金、棉紗、布尺、棉織品及洋雜貨等經常銷泰貨品，近日接到的新訂單，亦多爲小額訂單，其中建築材料與五金新單來量倒比月初時減少。

商品介紹

閩茶佛手種 即將銷香港

江楓

「佛手種」又名香櫞種，原產於福建安溪金榜鄉的騎虎岩，相傳是將茶枝嫁接於香櫞樹上而得的，開始種植約在百年前，據傳入閩南、閩中各地，武夷山亦有少量種植。一九四九年前，該品種不受重視，產量有限，少有輸出。一九四九年後，經在閩南地區扶植繁殖，產量漸多，品質提高。自一九五八年以來，出口陸續增加，行銷東南亞各地，頗受歡迎。

佛手種茶樹，形似佛手柑（即香櫞樹），爲半灌木類型，樹冠開展，成灌木狀，樹高一般達一·六○至一·七○米，樹幅達二米；枝條粗大披散，嫩枝紅棕色，側枝灰棕色，分枝較疏，分枝部位較高，主幹明，枝節大，葉多下垂或水平着生，長八○至一二○厘米，寬四○至六○厘米，屬闊葉種。屬原產大型品種之一（亦稱爲中國東南部大葉種）。這種茶葉多爲卵圓形，末端漸尖，主脈彎曲，葉面平展，邊緣略向背，葉肉厚而質柔軟，色多黃綠油光，萌芽期爲三月下旬至十月中旬。

佛手種茶係採摘當年生長的肥壯粗大的芽梢和嫩葉製成的。

一般採摘一芽二葉，經初製的摘葉經過篩後，才製成毛茶。再經科學的精製處理，然後成爲出口商品精茶。

佛手種精茶的外形：肥壯圓結，色綠油潤，品質甚佳，香清味醇，味醇厚，並具有香櫞獨特香味，湯水清澈深黃，沖水次數多，消化力強，故習慣上常充爲消化不良，四時感冒的輔用輔助品。

西德扯購港貨數值 一月份躍上第四位

英美日印尼扯貨均顯增

【本報訊】據港府統計處最近刊載，今年一月香港對頭八個主要市場的總出口值，均比去年同月增加。較特別的是，日本及西德已超過加拿大，而成爲香港的第四個出口市場。

今年春節於二月中旬來臨，許多貨物均提早於一月份運出，這是造成該月輸出激增加的一部分原因。

今年一月香港對英國的總出貨值，首次達到一億一千四百七十五萬元，比去年同月增加二千八百四十二萬元。若干種主要貨物輸英國的運費，船公司均由一月一日起提高約二成，但今年初開行而於去年年底開始落貨的船，則仍可照舊價收取運費，這是造成一月輸英貨值激增的原因之一。

一月份輸美貨值爲八千九百零四萬元，比去年同月增加一千萬元。輸馬來西亞貨值爲五千五百六十四萬元，比去年同月增四百四十四萬元。輸日本貨值爲二千六百六十七萬元，比去年同月增七百六十八萬元。輸西德貨值爲二千五百九十萬元，比去年同月增一千零二十七萬元。輸印尼貨值一千一百五十九萬元，比去年同月的五百零五萬元激增兩倍。輸加拿大貨值一千一百萬元，比去年同月增三百零五萬元。輸澳洲貨值一千零九十六萬元，比去年同月只增九萬元。

信託股票獨秀

昨成廿三萬份股價回升

【本報訊】假期前的股市平靜。信託公司股獨成交較多，全日漲六仙而以每股二元收市。九龍倉與香港啤酒穩定，英泥新股升三毫。牛奶公司股息驟增，但實易平靜。惟多數股價均比前天略升。成交總值爲一百八十八萬元。

金挺鈔順

【本報訊】假期前夕，淡友補倉，而且歐金報漲，K金市止跌回穩；美鈔價却回漲。

K金開市二四九．二五，比上日收盤升了○．二五；開市後不久，價位即降至二四九．一二五，是爲全日最低價。上午收市就企住二四九．一二五；午後金市又反覆回升，由二四九．一二五升至二四九．三七五收市。息價平穩。牌下交收一千四百兩。

一方面由於歐洲金價回升，每盎斯由三五．○七美元漲爲三五．○八五美元；另方面則是復活節假期前夕，部份淡友補倉，因此K金市被挾起，昨日收市比前日收市高了○．三七五。

美鈔開市五七二．八七五，比上日略低○．一二五，爲全日最低價，當天價位一直頗穩，至下午收市時爲五七二．七五，爲全日最高價。鈔市下跌的原因主要是息價由加改爲平所影響。美匯開市五七四．一八七五，收市仍爲五七四．一八七五。金單開盤五七三．六二五定持。

港幣發行續增 上月已超過十三億

票據交換減近四億元

【本報訊】據港府憲報公佈：今年二月份票據交換總額，比一月份少了三億九千六百多萬元；港幣發行額却繼增二千五百餘萬元。

二月份票據交換總額爲三十二億三千一百九十七萬四千零八十七元八毫四仙，比一月份的三十六億二千八百一十萬五千二百三十八元六毫三仙，減少三億九千六百一十三萬一千一百五十元七毫九仙。

二月份港幣發行額爲一十三億零三百八十四萬零八百九十四元三毫，比一月份的一十二億七千八百零九萬五千八百一十四元三毫，增加二千五百七十四萬五千零八十元。其中匯豐銀行發行的佔一十億八千七百八十萬元，渣打銀行發行的佔一億四千零四十一萬四千四百一十元，有利銀行發行的佔一千零七十萬[illegible]百九十元。港府發行的一元紙幣、一元硬幣及其他輔幣則佔一億[illegible]四元三毫。

紐約棉價企穩

【本報訊】外電報道，紐約棉花交易所二十五日美棉價多企穩。現貨每磅三三．五五美仙，五月份期貨三三．四五美仙，七月份期貨三二．九四美仙。

股市行情表（單位：港元）

股名	成交價	漲跌差價	成交股數
匯豐	346	—	3.0
倫敦受託	336 334	−2.000	30)
會德豐	15.4	+0.100	3,400
九龍倉	64	−1.500	600
黃埔	39.25	+0.250	1,200
均益倉(除息)	22.30	+0.100	1,000
置地	63.5/64	+0.500	332
信託	1.95/1.96/1.97/1.98/1.99/2 2.025/2	+0.006	230,125
電車	86.25	—	1,700
九巴	57	+.500	370
油麻地	108	—	710
九燈	28.8/29	+0.200	5,297
港燈	24.7/24.6/24.5/24.5/24.5	+0.100	4,100
電話	31.25	—	2,721
電話新股	30.25	—	3,846
煤氣	14.6/14.8	+0.300	1,600
怡和	11	—	4,100
英泥新股	28.3/28.5/28.6	+0.300	9,028
牛奶	38/37.75	—	1,311
連卡佛	24.3 24.4/24.3	+0.200	2,450
會德豐紡織	4.35	−0.100	3,000
聯合船塢	3.60	−0.050	2,000
麗池	49/50	—	291
啤酒	56/57/58	—	1,900
永安	202/200	+2.000	38
天星	45	−1.000	1,000
先施	16	−0.200	100

註：「漲跌差價」係前昨兩日收市價的差價。

一月份香港對各地進出口貨值統計（上）（單位：萬元）

地區	進口貨值	出口貨值	轉口輸出貨值
北美洲	八、四七一	一一、八七二	七○二
美國	七、五一二	一○、八四四	六三○
加拿大	九五八	一、○二八	七二
西歐洲	一四、三○六	一四、○六八	一、三五八
芬蘭	六九	八○	—
瑞典	二六七	六六七	一一
挪威	一二五	二四五	四二
丹麥	一三九	二六六	一
瑞士與列支敦士登	一、三○三	一九一	七九
奧地利	二○	九	—
葡萄牙	八六	五二	—
西德	一、五三三	二、五三三	五七
荷蘭	一、三四六	五一七	四一
比利時與盧森堡	一、一三二	一九三	二八一
法國	五七○	一六一	四七
意大利	八五三	三八三	三三六
西班牙	二三	一一五	一二
南斯拉夫	—	—	—
希臘	—	三四	一
土耳其	二	二	—
冰島	—	六	一
愛爾蘭	一七	三四	—
海峽羣島	—	二	—
直布羅陀	—	六九	一
馬耳他	—	四七	—
英國	六、八一八	八、四五四	四四九
蘇聯與東歐	三○一	一六	—
蘇聯	一二九	—	—
阿爾巴尼亞	—	—	—
保加利亞	—	—	—
捷克	八四	一六	—
東德	四一	—	—
匈牙利	五	—	—
波蘭	四○	—	—
羅馬尼亞	—	—	—
中南美洲	一、三五七	八○五	五九
阿根廷	一七五	六	一
玻利維亞	—	一○	—
巴西	一七七	二	—
智利	—	四	—
哥倫比亞	—	二六	—
哥斯達黎加	—	二二	—
古巴	—	—	—
多米尼加	三	三一	二
厄瓜多爾	—	一八	—
薩爾瓦多	—	三三	—
法屬西印度	一○五	五九	一六
危地馬拉	—	四	—
海地	—	六	—
洪都拉斯	三八八	二一	—
墨西哥	—	一七	七
尼加拉瓜	二八七	一六	—
巴拿馬	—	一四○	一○
巴拉圭	—	四	—
秘魯	一八三	二九	一
烏拉圭	三五	二	—
委內瑞拉	—	一三八	四
巴哈馬	—	六	—
巴巴多斯	—	一	—
英屬圭亞那	—	三二	—
英屬洪都拉斯	—	六	—
牙買加	一	七五	三
里活群島	—	二	—
千里達與託巴高	—	八九	一
迎風群島	—	一○	—
加勒比海與大西洋島嶼	—	三	—
未列名英聯邦地區	—	[illegible]	—

京華·樂都·黃金
好戲名不虛傳 假期更加爆棚
獻給 天下有情男女
李麗華 張仲文 關山 張冲 領銜主演
導演 李翰祥
不顧大家同聲一哭 只顧天下有情男女都成眷屬
一毛錢 THE COIN

今天 大華 樂都 中午十二點半 中午十一點及一點半
大華·樂都·本年度第二次特別優先場獻映
黑澤明導演 三船敏郎主演
追蹤記 STRAY DOG
廿七日起 大華 每日中午十二點半 樂都 每日中午十一點及一點半

新世界 香港 國泰 璇宮 今天繼續獻映
實地拍攝 真實驚險
雪山飛狐
監製 李化

滿 今天請早
大馬戲團 the BIG CIRCUS

銀都 今天最後
百樂門 今天續映 龍鳳 春光
大華 新華·豪華 今天獻映
今天九龍第一天映 WOMEN OF THE WORLD
樂聲·新聲 今天獻映 北國雙雄
普慶 今天假期請早 三笑
皇后·麗聲·皇都 今天五場
利舞台 今天獻映 蜻海蛟龍

由六月一日起 經歐運利比亞貨物 附加費約收百分十

該項規定只適用當地兩個港口

【本報訊】遠東貨運公會宣佈，由六月一日起，港貨經歐洲轉運往非洲利比亞BENGHAZI及TRIPOLI兩港口，概須加收附加運費約百分之十。原因是歐洲駁運貨物往利比亞的運費，現已提高了。

乾山丸昨日已開往新加坡西非

【本報訊】香港東方公司代理的「乾山丸」，昨天上午六時開往新加坡及西非口岸。據悉，該輪共運出貨物一千六百四十一噸。其中運往新加坡六百五十四噸，運往西非九百八十七噸。

運往西非各口岸貨物的數量如下：杜華拉五十一噸，拉客斯三百零六噸，阿巴巴四十二噸，夏谷港一百二十九噸，達哥拉地六十噸，弗里頓九十七噸，蒙羅維亞二十一噸。

該輪運往西非的貨物，以搪瓷器皿為最大宗，其他為數較多的是塑膠製品，棉織品、人造綿織品、皮革製品及玻璃器皿等。

又，「乾山丸」是日本「三井船舶」的輪船。從下月一日起，在本港，「三井」將與日本的「大阪商船」香港支店合併，全名叫「大阪商船三井船舶株式會社」，辦事處在恒生銀行大廈十三樓。

塑膠製品 兩千多噸 一輪運美

季里諾總統一日走

【本報訊】美邦公司代理之亞洲美國輪「季里諾總統」號，原定本月卅日由港開往美國西、東岸港口，現因該輪改遲入口，故須延至四月一日開行。

因該輪係於本月底開始落貨，而於四月初開行，故可任由港商選領三月或四月份的艙紙。聞公司方面現已接納訂位貨物三千九百噸，其中單是運往美國東岸即佔三千三百噸，比公會規定的限額還高出一千一百噸。

該輪載出的貨物仍以塑膠花佔最多，計逾一千五百噸，其次是玩具七百噸，再次為棉織品四百五十噸。

迄四月一日將共有四艘船開往美國東岸，其中公會船與非公會船各佔兩艘。現在除「季里諾總統」輪已接貨三千餘噸之外，太古公司之「金利時」輪，亦已接得貨物三千噸。若連同「紐列」和「香港海員」等兩艘非公會船計算，則四艘船共可載出貨物約一萬噸。

【本報訊】多利順洋行代理的「海興」，原定昨日下午四時抵港，但結果延至半夜才抵達，所以要今早才起落貨。該輪現將移就停存B字十六號泊，暫定留港一天，明日（三月廿八日）即開往日本。

協邦丸 下午四時到

來日貨千餘噸

【本報訊】香港東方公司代理之「協邦丸」，今天下午四時從日本到港。據悉，該輪載來貨物一千二百七十噸，將泊於B二號泊位卸貨。「協邦丸」將於明日由本港啟行，開往馬尼拉。

海利已開曼谷

【本報訊】多利順洋行代理的「海利」，已於昨日離港開往曼谷。該輪是前天才從日本到港的。

飛機時刻

（如需了解當日各外機有無臨時變動，請向有關公司詢問）

今日到港班機

馬來亞：新加坡來，下午二時零五分到。

國泰：新加坡、曼谷來，下午四時零五分到；西貢、金邊來，下午五時五十分到；馬尼拉來，下午七時十五分到；大阪、台北來，晚上八時零五分到。

英國海外：倫敦、曼谷來，下午二時廿分到；倫敦、東京來，晚上九時到。

泛美：東京來，晚上十一時零五分到；曼谷來，下午三時五十五分到。

日航：東京、台北來，下午四時零五分到；曼谷來，下午十時四十分到。

民航：曼谷來，下午一時卅五分到。

印航：曼谷來，下午六時廿五分到。

澳航：東京來，下午三時卅五分到。

菲航：馬尼拉來，上午十二時卅分到。

今日離港班機

泛美：往東京，開下午五時十五分；往曼谷，開晚上十二時卅分。

國泰：往金邊、西貢，開上午九時；往台北、大阪，開上午九時十五分；往馬尼拉，開下午三時；往曼谷、新加坡，開下午八時。

昌興：往東京、溫哥華，開下午四時。

帝國航空：往東京，開下午四時。

泰航：往曼谷，開下午四時四十分。

民航：往台北，開下午二時卅分。

英國海外：往東京，開上午十一時；往東京、倫敦，開下午六時；往仰光、倫敦，開下午五時。

印航：往東京，開下午七時。

馬來亞：往新加坡，開下午三時。

澳航：往曼谷，開下午四時卅分。

菲航：往馬尼拉，開下午二時。

銀行之寶利華利 到港期改至明日

【本報訊】銀行船公司代理的「寶利華利」，到港期由今日改至明日。該輪來自馬尼拉，不會有什麼貨物卸到，主要是回港裝貨去美國。該輪行期暫定三月三十日或三十一日。

輪船停泊表

船名		停泊地點	公司
關東	JOSEFINA	油蔴地	遠東
筲箕灣	SHAUKIWAN	B12	南海
久洋丸	KYUYO MARU	B13	啓航
興元	ARGO	欽州灣	捷利

入口船期預告

船名		開來港口	月日	公司
區美他	AMITA	高雄	3月29	德和
璃連尼士	BENRINNES	英國新加坡	3月29	鐵行
羅斯怡美利	ROSSEVERETT	喀啦嗤新加坡	3月29	鷗來
忌連那尼	GLENARTNEY	日本	3月29	渣甸
平安	PING AN	印尼	3月29	德和
寶林治	PRIMORJE	星洲	3月29	華林
可達馬士基	HERTA MAERSK	日本	3月29	捷成
富寧	FUNING	曼谷	3月29	太古
和星	STAR ARCTURUS	日本	3月29	鷗來
美國郵	AMERICAN MAIL	美國	3月29	鷗來
西略士	CYCLOPS	日本	3月29	太古
芝萬捷	TJIBANTJET	東非新加坡	3月29	渣華
東方銀河	EASTERN GALAXY	馬尼拉	3月30	美邦
亞斯瑪利	ASMARI	曼谷	3月30	法郵
德安華	TATIANA	日本	3月30	順昌
宜蘭	I-LAN	高雄	3月30	遠東
吾妻山丸	AZUMASAN MARU	科倫坡新加坡	3月30	東方
第八東西丸	TOZAI MARU NO.8	新加坡	3月30	大阪
德士頓	DRESDEN	日本	3月30	捷成
興立	HENRIK	山打根	3月30	多利順
當娜亞數拿	DONA AURORA	美國	3月30	大工
香港海員	H.K. MARINER	美國	3月30	港郵
中國熊	CHINA BEAR	美國	3月30	美輪
第二眞盛丸	SHINSEI MARU No.2	日本	3月30	太平
明達	BRENDA	諾羅乃	3月31	海外
福生	BLISSFUL	曼谷	3月31	振盛行
多富怡美利	DOLPHEVERETT	沖繩釜山日本	3月31	鷗來
美羅士	MILOS	澳洲新畿內亞	3月31	天祥
季里諾總統	P.PRES. QUIRINO	馬尼拉	3月31	美邦
季連拿	QUIRINALE	意大利新加坡	3月31	天祥
力打廊	NEDER RHONE	歐洲	3月31	德華
芬谷	FERNDALE	美國	3月31	多利順
安芸浦丸	AKIURA MARU	日本	3月31	東方
邊華臘	BENVALLA	歐洲	4月1	鐵行
好富丹尼	HOEGH DENE	馬尼拉	4月1	吉時
賓雅	PINYA	仰光新加坡	4月1	新興行
太原	TAI YUAN	澳洲日本	4月1	太古
雖列	NURITH	英國	4月1	新興行
晏啓是士	ANCHISES	歐洲	4月1	太古
拉斯馬士基	LARS MAERSK	波斯灣印度	4月1	捷成
芝巴沙	CHYEBASSA	喀啦嗤新加坡	4月1	鐵行
蘇珊尼	SUSANNE	大連	4月1	華夏
烈打馬士基	RITA MAERSK	馬尼拉	4月2	捷成
多貝馬士基	TOBIAS MAERSK	美國	4月2	捷成
美鋒	PIONEER MINX	美國	4月2	美輪
華麗他	VALETTA	美國	4月2	海運
坦打魯士	TANTALUS	歐洲	4月2	太古
三春丸	MIHARU MARU	新加坡	4月3	日郵
三崎丸	MISAKI MARU	非洲	4月3	日郵
山城丸	YAMASHIRO MARU	新加坡	4月3	日郵
大阪丸	OSAKA MARU	新加坡	4月3	大阪
維多利亞	VICTORIA	意大利新加坡	4月3	天祥
美利時	MALAIS	日本	4月3	法郵
高麗熊	KOREA BEAR	菲律賓	4月3	美輪
顯生	HIN SANG	澳洲	4月4	渣甸
夏美蓮	HERMELIN	斗湖	4月4	多利順
亞特路士	ATREUS	歐洲	4月4	太古
胡佛總統	PRES. HOOVER	美國	4月4	總統
奧士文納總統	P.PRES. OSMENA	美國	4月5	美邦
士打巴釐	STRAAT BALI	南美新加坡	4月5	渣華
高棉	CAMBOGE	歐洲	4月5	法郵
菲山度士	PHIL. JOSE ABAD SANTOS	馬尼拉	4月5	大工
喀東利亞士	CLYTONEUS	歐洲	4月5	太古
北京丸	PEKING MARU	日本	4月5	泰山
瑪地打馬士基	MATHILDE MAERSK	波斯灣印度	4月6	捷成
飛行企業第二	FLYING ENTERPRISE II	美國馬尼拉	4月6	和捷
廣東	KWANG TUNG	澳洲	4月6	太古
巴士利	BASILEA	歐洲曼谷	4月6	華夏
山國丸	YAMAKUNI MARU	日本	4月6	大南
芝巴拿士	TJIPANAS	西非新加坡	4月6	渣華
拉雲士甸	RAVENSTEIN	歐洲新加坡	4月7	捷成
美鋒	PIONEER MOOR	美國	4月7	美輪
大蘭拿	TIRRANNA	歐洲	4月7	多利順
奈良	NARA	歐洲	4月7	太平
拉那巴基	RAGNA BAKKE	南太平洋	4月7	鐵行
德遜拿	TIDRA	歐洲	4月7	順昌
浙江	CHEKIANG	西澳洲新加坡曼谷	4月8	太古
士打利路	STRAAT RIO	日本	4月8	渣華
些士亞	CIRCEA	紐約	4月8	順昌
亞美士吉	AMERSKERK	歐洲	4月8	渣華
華盛頓	WASHINGTON	舊金山	4月8	渣甸
芬山	FERNHILL	英國	4月8	多利順
佑銀	YEWBANK	東南非	4月8	銀行
新武士	SAMOA	歐洲	4月8	[illegible]
瑪嘉烈萊克	MARGARET LYKES	美國	4月8	總統
海明	HAI MENG	日本	4月8	多利順
興華	HERVAR	山打根	4月8	多利順
碧根些亞	BRECON SHIRE	英國新加坡	4月9	渣甸
緬甸	BURMA	歐洲	4月9	太平
芬銀	FERNBANK	美國	4月9	多利順
菲律賓郵	PHIL. MAIL	美國	4月9	鷗來
舟山	CHUSAN	歐洲馬尼拉	4月9	鐵行
斯吉	SCHIEKERK	歐洲	4月9	渣華
大之拿	TUGELA	歐洲	4月10	多利順
紐卡素城	CITY OF NEWCASTLE	歐洲	4月10	銀行
克利夫蘭總統	PRES. CLEVELAND	美國	4月10	總統
瑞星	STAR BETELGEUSE	新加坡	4月11	鷗來
馬天尼	MARTINIQUAIS	歐洲	4月11	法郵
多利多	TOREADOR	美國	4月11	多利順
芬崖	FERNCLIFF	美國	4月12	多利順
日本熊	JAPAN BEAR	美國	4月12	美輪
溫奴蘇寶	WONOSOBO	歐洲	4月12	渣華
士打芬蘭	STRAAT FRANKLIN	南美	4月13	渣華
麥格塞塞總統	PRES. MAGSAYSAY	美國	4月13	美邦
波斯亞士	PERSEUS	歐洲	4月13	太古
布坎南總統	PRES. BUCHANAN	美國	4月13	總統
東方	EASTERN	澳洲	4月14	鐵行
芝利華	TJILUWAH	澳洲日本	4月14	渣華
士打邦加	STRAAT BANKA	西非新加坡	4月14	渣華
伊利瑪加士	EURYMACHUS	歐洲美國	4月15	美邦

出口船期預告

歐洲線

船名		開往港口	月日	公司
漢嘉沙域家	HANKA SAWICKA	歐洲	3月29	天祥
邊尼士	BENNINES	倫敦漢堡	3月30	鐵行
西略士	CYCLOPS	歐洲	3月31	太古
得士頓	DRESDEN	歐洲	3月31	捷成
忌連那尼	GLENARTNEY	歐洲	4月1	渣甸
尼高巴	NICOBAR	歐洲	4月1	太平
季連拿	QUIRINALE	歐洲	4月2	天祥
芝特拉	CHITRAL	歐洲	4月4	鐵行
美利	MALAIS	馬賽	4月5	法郵
維多利亞	VICTORIA	意大利	4月5	天祥
北佐諾加士	PATROCLUS	歐洲	4月6	太古
西京丸	SAIKYO MARU	歐洲	4月7	日郵
仙歐士吉	SINOUTSKERK	歐洲	4月8	渣華
大科馬丸	TACOMA MARU	倫敦歐洲	4月9	大阪
赫信士泰	HESSENSTEIN	歐洲	4月9	捷成
基爾福城	CITY OF GUILDFORD	歐洲	4月9	銀行
柯利安那	ORIANA	英國	4月10	鐵行
邊域基	BENVRACKIE	倫敦漢堡	4月11	鐵行
狄摩派拉	THERMOPYLAE	意法比荷西德	4月12	多利順
布坎南總統	PRES. BUCHANAN	法國	4月14	總統
多利斯	DOLIUS	英國	4月14	太古
忌連路高	GLENOGLE	歐洲	4月16	渣甸
伊利瑪加士	EURYMACHUS	歐洲	4月16	美邦
格拉斯高城	CITY OF GLASGOW	歐洲	4月19	銀行
邊路打	BENALDER	歐洲	4月20	鐵行
馬芝安	MACHAON	歐洲	4月22	太古
波利巴那	BORIBANA	漢堡鹿特丹奧斯陸	4月24	寶隆
漢堡	HAMBURG	歐洲	4月24	捷成
邊華臘	BENVALLA	歐洲	4月24	鐵行
力打廊	NEDER RHONE	歐洲	4月25	德華
佐渡丸	SADO MARU	馬賽漢堡鹿特丹倫敦	4月25	日郵
邊雲紐	BENVENUE	歐洲	4月26	鐵行
碧根些亞	BRECONSHIRE	歐洲	4月29	渣甸
拉雲士甸	RAVENSTEIN	歐洲	4月30	捷成
奈良	NARA	馬賽鹿特丹漢堡	4月30	太平
伊伯利亞	IBERIA	里斯本倫敦	5月5	鐵行
大之拿	TUGELA	馬賽安特衛普漢堡	5月9	多利順
海牙丸	HAGUE MARU	漢堡鹿特丹倫敦	5月9	大阪
當地城	CITY OF DUNDEE	歐洲	5月9	銀行
邊多倫	BENDORAN	歐洲	5月11	鐵行
緬甸	BURMA	歐洲	5月15	太平

印·巴·中東線

船名		開往港口	月日	公司
漢嘉沙域家	HANKA SAWICKA	亞丁塞得港	3月29	天祥
和星	STAR ARCTURUS	印巴	3月30	鷗來
西略士	CYCLOPS	亞丁塞得港	3月31	太古
得士頓	DRESDEN	亞丁塞得港	3月31	捷成
尼高巴	NICOBAR	亞丁塞得港	4月1	太平
多富怡美利	DOLPHEVERETT	印巴	4月1	鷗來
忌連那尼	GLENARTNEY	亞丁塞得港	4月1	渣甸
季連拿	QUIRINALE	科倫坡	4月2	天祥
維多利亞	VICTORIA	孟買喀啦嗤	4月5	天祥
東雄	EASTERN ROVER	加爾各答	4月6	渣甸
島根丸	SHIMANE MARU	亞丁	4月7	日郵

東南亞線

船名		開往港口	月日	公司
漢嘉沙域家	HANKA SAWICKA	新加坡曼谷	3月29	天祥
錫蘭丸	CEYLON MARU	馬尼拉	3月29	東方
祥寶丸	SHOHO MARU	馬尼拉	3月29	東方
協邦丸	KYOHO MARU	海防	3月29	東方
巴比倫	BABYLON	西貢	3月29	德和
萬利	VARILD	新加坡雅加達	3月29	華夏
恒茂	MAUI POMARE	補蘭	3月30	澳洲
第二眞盛丸	SHINSEI MARU No.2	曼谷	3月30	太平
可達馬士基	HERTA MAERSK	印尼	3月30	捷成
和星	STAR ARCTURUS	新加坡檳城	3月30	鷗來
德安華	TATIANA	新加坡	3月30	順昌
得士頓	DRESDEN	新加坡	3月31	捷成
區美他	AMITA	印尼	3月31	德和
當娜亞數拿	DONA AURORA	馬拉尼	3月31	大工
中國熊	CHINA BEAR	菲律賓	3月31	美輪
大寶來	TAIPOOLOY	新加坡檳城	4月1	順昌
福生	BLISSFUL	曼谷	4月1	振盛行
明達	BRENDA	亞庇諾羅乃	4月1	海外
多富怡美利	DOLPHEVERETT	曼谷新加坡	4月1	鷗來

《左接出口船期預告》

船名		開往港口	月日	公司
美羅士	MILOS	馬尼拉山打根	4月2	天祥
季連拿	QUIRINALE	新加坡檳榔	4月2	天祥
達寧	TADJOURI	[illegible]	4月5	順寧
美利時	MALAIS	西貢	4月5	法郵
興立	HENRIK	古晉山打根	4月5	多利順

汕頭·上海·天津線

船名		開往港口	月日	公司
斯蒂芬	STEFAN OKRZEJA	上海	3月29	天祥
忌連路高	GLENOGLE	上海	3月30	渣甸
芝萬捷	TJIBANTJET	上海	4月4	渣華
芝巴拿士	TJIPANAS	上海	4月7	渣華
緬甸	BURMA	上海	4月10	太平
忌連安	GLENEARN	青島	4月20	捷成

基隆·釜山·日本港口線

船名		開往港口	月日	公司
四川	SZECHUEN	基隆	3月29	太古
羅斯怡美利	ROSSEVERETT	神戶釜山日本	3月30	鷗來
寶林治	PRIMORJE	日本	3月30	華林
東繆	EASTERN MUSE	日本	3月30	渣甸
第八東西丸	TOZAI MARU No.8	日本	3月30	大阪
富寧	FUNING	日本	3月31	太古
亞斯瑪利	ASMARI	日本	3月31	法郵
雖列	NURITH	日本	4月1	新興行
三春丸	MIHARU MARU	日本	4月4	日郵

非洲線

船名		開往港口	月日	公司
尼高巴	NICOBAR	卡薩布蘭卡	3月29	太平
士打馬力加	STRAAT MALAKKA	西南非	3月31	渣華
德安華	TATIANA	西南非	4月1	順昌
協明丸	KYOMEI MARU	南非	4月7	日郵
路易安那丸	LOUISIANA MARU	西南非	4月9	太平
士打利路	STRAAT RIO	南非	4月10	渣華
芝甘卑	TJIKAMPEK	東非	4月12	渣華
第十一東西丸	TOZAI MARU No.11	東非	4月12	大阪
沙夏	SAHAR	西南非	4月15	新興行

美洲線

船名		開往港口	月日	公司
寶利華利	BONNEVILLE	美國	3月30	銀行
昆士威利	QUEENSVILLE	加美	3月30	多利順
東方銀河	EASTERN GALAXY	美國	3月31	美邦
季里諾總統	P.PRES. QUIRINO	美國	4月1	美邦
好富丹尼	HOEGH DENE	美國	4月1	吉時
雖列	NURITH	英國	4月1	新興行
昌島丸	MASASHIMA MARU	東加拿大	4月1	太平
金利時	ASCANIUS	美國	4月1	太古
香港海員	HONG KONG MARINER	美國	4月1	港郵
高麗熊	KOREA BEAR	美國	4月3	美輪
美鋒	PIONEER MINX	美國	4月3	美輪
柯利根	OREGON	美國	4月3	渣甸
烈打馬士基	RITA MAERSK	美國	4月3	捷成
華麗他	VALETTA	美國	4月3	海運
胡佛總統	PRES. HOOVER	美國	4月5	總統
佐賀丸	SAGA MARU	美國	4月6	日郵
玻利維亞丸	BOLIVIA MARU	加美	4月6	太平
飛行企業第二	FLYING ENTERPRISE NO.2	美國	4月7	和捷
亞利桑那	ARIZONA	美國	4月8	渣甸
美鋒	PIONEER MOOR	美國	4月8	美輪
瑪嘉烈萊克	MARGARET LYKES	美國	4月8	總統
拉那巴基	RAGNA BAKKE	溫哥華西雅圖	4月8	鐵行
中國熊	CHINA BEAR	美國	4月9	美輪
明德丸	MEI SHUN MARU	加勒比海	4月9	東方
菲律賓郵	PHIL. MAIL	溫哥華西雅圖	4月10	鷗來
士打利路	STRAAT RIO	南美	4月10	渣華
利百	NEGBA	紐約波士頓	4月11	新興行
山國丸	YAMAKUNI MARU	舊金山洛杉磯	4月11	大南
加西亞總統	P. PRES. GARCIA	美國	4月12	美邦
麗美	LARS MELING	美國	4月13	太古
山珠丸	YAMATARA MARU	紐約	4月14	大南
摩耶山丸	MAYASAN MARU	加美	4月14	東方
布坎南總統	PRES. BUCHANAN	美國	4月14	總統

澳洲線

船名		開往港口	月日	公司
萬力	VAN NECK	新西蘭	3月23	渣華
成都	CHENGTU	南太平洋	3月31	太古
南海丸	NANKAI MARU	新西蘭	4月1	大阪
美羅士	MILOS	澳洲	4月2	天祥
長沙	CHANGSHA	澳洲	4月2	太古
東星	EASTERN STAR	澳洲	4月6	渣甸
廣東	KWANGTUNG	西澳洲	4月10	太古
東方	EASTERN	澳洲	4月16	鐵行
芝利華	TJILUWAH	澳洲	4月18	渣華
安順	ANSHUN	澳洲	4月18	太古

今日明日出入口船隻

今日入口船隻

船名		開來港口	停泊地點	公司
斯蒂芬	STEFAN OKRZEJA(下午八時)	歐洲新加坡曼谷	A 4	天祥
忌連路高	GLENOGLE(下午六時)	歐洲	太古倉	渣甸
夏利麽	HERMOD(上午七時)	斗湖	B18	多利順
越南	VIETNAM(上午七時)	日本	九龍倉碼頭	法郵
格蘭威利	GRANVILLE(中午)	南非日本	A 2	多利順
恒星	SOUTHERN STAR(上午七時)	日本	A22	澳洲
宮島丸	MIYAJIMA MARU(中午)	日本	B 5	巴拉多
巴比倫	BABYLON(上午七時)	日本	B19	德和
協邦丸	KYOHO MARU(下午四時)	日本	B 2	東方
卡羅尼亞	CARONIA(上午八時)	美國馬尼拉	九龍倉碼頭	太古
海生	HAI SENG(上午七時)	高雄	油蔴地	大信
光和	KWANG HO(中午)	高雄	油蔴地	大信

今日出口船隻

船名		開往港口	停泊地點	公司
邊高	BENGLOE(上午七時)	新加坡歐洲	九龍倉碼頭	鐵行
大華山	TAI WAH SHAN(中午)	曼谷	B 17	順昌
多倫達	TURANDOT(上午六時)	日本美國	A 34	多利順
光平	KWANG PING(中午)	高雄	油蔴地	大信
布朗尼士基	WLADYSLAW BRONIEWSKI(中午)	日本	A 6	天祥
傑克遜總統	PRES. JACKSON(上午十時)	西貢新加坡歐洲	九龍倉碼頭	總統
泰華	TARVA(下午)	新加坡雅加達	B11	華夏
佐治安信	GEORGE ANSON(下午)	基隆日本澳洲	九龍倉碼頭	捷成
漢堡	HAMBURG(下午)	日本	九龍倉碼頭	捷成
海安	HAI AN(中午)	高雄	油蔴地	大信
斯拉美	SLAMAT(中午)	上海	A 7	渣華
建華	KIEN HWA(下午六時)	高雄	油蔴地	大信
第一高砂丸	KOSEI MARU NO.1	丹旺馬尼	B 3	海外

明日入口船隻

船名		開來港口	停泊地點	公司
漢嘉沙域家	HANKA SAWICKA	上海	A	天祥
士打馬力加	STRAAT MALAKKA	上海	A	渣華
寶利華利	BONNEVILLE	馬尼拉	九龍倉碼頭	銀行
近年拿	CANNANORE	歐洲	九龍倉碼頭	鐵行
廣祥	KWONG CHEONG	山打根	B 1	萬興順
萬利	VARILD	上海	B17	華夏
成都	CHENGTU	日本	B	太古
錫蘭丸	CEYLON MARU	日本	B	東方
興中	HSING CHUNG	高雄	油蔴地	遠東
大盛丸	DAISEI MARU	日本	B	運通
嵩寧	SANG GAYO	印尼	油蔴地	順寧
祥寶丸	SHOHO MARU	日本	B	東方
四川	SZECHUEN	基隆	西區碼頭	太古
海牙丸	HAGUE MARU	歐洲	A	大阪
威爾遜總統	PRES. WILSON	馬尼拉	九龍倉碼頭	總統
龍寶丸	RYUHO MARU	日本	B10	東方
西略士	CYCLOPS	日本	A 1	太古

明日出口船隻

船名		開往港口	停泊地點	公司
越南	VIETNAM	西貢新加坡歐洲	九龍倉碼頭	法郵
宮島丸	MIYAJIMA MARU	曼谷	B 5	巴拉多
恒生	HANG SANG	山打根斗湖	B32	渣甸
海興	HAI HING	日本	B16	多利順
夏利麽	HERMOD	日本	B18	多利順
海牙丸	HAGUE MARU	日本	A	大阪
威爾遜總統	PRES. WILSON	日本美國	九龍倉碼頭	總統
協邦丸	KYOHO MARU	海防	B 2	東方
瑞星	STAR ALDEBARAN	日本	A23	鷗來

斗湖灣 S.S. TAWAU BAY

直航斗湖

四月一日收貨 二日開行

代理 聯華船務公司啓

電話：四四三八七

"N" LINE REGULAR SERVICE

明達輪 M.S. "BRENDA"

三月卅一日收貨 四月一日開行

往亞庇 諾羅乃

電話：四五九○四、四四五七○九

中環南大廈一一○一—一一二號

海外聯合海運有限公司啓

M.M.

新型郵船 越南 T/S "VIETNAM"（噸位廿一千噸）

直往西貢，巴朗邦奉，馬賽

三月二十七日落貨，二十八日下午開行

法國郵船公司啓

大寶來 S.S. "TAIPOOLOY"

直透石叻庇能

三月卅一日，四月一日落貨 四月一日下午開行

電話：四一一八六

順昌航業有限公司啓

萬利 M.S. "VARILD"

由上海來。定於三月廿八日晨抵港，泊B17浮。三月廿九日開往星加坡，雅加達。

蘇珊尼 M.S. "SUSANNE"

由大連來。約於四月一日抵港。四月二日開往星加坡、巴生港、檳城、棉蘭。

請各收貨人速來本公司辦理提貨手續。

華夏企業有限公司啓

中國銀行大廈十三樓

火車時刻表

九龍開	到羅湖	羅湖開	到九龍
上午6時10分	上午7時10分	上午6時20分	上午7時22分
6時40分	7時45分	6時50分	7時54分
7時38分	8時46分	7時22分	8時23分
9時40分	9時44分	7時56分	9時58分
9時25分	10時29分	9時03分	10時06分
10時30分	11時34分	10時08分	11時11分
11時40分	下午12時40分	11時13分	下午12時17分
下午12時45分	1時45分	下午12時19分	1時23分
1時50分	2時50分	1時24分	2時28分
2時55分	3時55分	1時29分	3時33分
3時45分	4時46分	3時34分	4時38分
4時50分	5時53分	4時25分	5時28分
5時40分	6時40分	5時18分	6時17分
6時25分	7時25分	6時01分	7時02分
7時12分	8時13分	7時04分	8時06分
8時20分	9時20分	7時52分	8時57分
（正）10時	10時37分	8時59分	9時58分
（星）10時40分	11時42分		

附註：有（正）者逢星期六、日及公眾假期開行。有（星）者逢星期六、日及公眾假期開出。

深圳開	到廣州（北京時間）	廣州開	到深圳
下午1時正	下午4時10分	上午7時34分	上午10時33分
下午4時45分	下午9時50分	上午9時36分	下午2時50分

截郵時間

今日空郵（星期五，公衆假期）

中國大陸 下午六時　上午十時

東南亞、沖繩 上午十一時　中午十二時

加拿大、美、西歐 下午一時

伊拉克、非、英、緬、巴、伊朗、印、歐、巴西 下午二時

夏威夷、美、中南北美 下午三時

泰、南、馬、北婆羅洲 下午五時

泰國、台、日 下午六時

平郵 中國大陸 下午六時

澳門 下午一時

明日空郵（星期六，公衆假期）

中國大陸 下午六時　中午十二時

南越、緬、老撾、韓、印 下午一時

澳、紐巴紐、荷、比、丹、瑞士、挪、意、法、印尼、非洲、加拿大、英、西德、亞丁、印尼 下午二時

泰、馬、北婆羅洲 下午三時

澳洲、新西蘭 下午五時

平郵 中國大陸 下午六時

台、南越、西德、法、日、夏威夷、美、中南北美 中午十二時

澳門 下午一時

花墟今演勝利盾賽
華聯陸軍爭標
以一場決勝負打和加時定高下

今天是復活節假期，花墟球場有一場「勝利盾」足球賽上演，由華聯對陸軍隊，下午五時開賽。門票全收一元二角。球賽開始前由陸軍預備組對青年軍。

本屆的勝利盾足球賽，是以一場決勝負制，如果平分，則加時二十分鐘以決勝負。

華聯隊：廖錦明、周烈良、陸文滔、郭德先、馮紹洪、張國、許鏡興、盧松江、周少雄、區彭年、生力軍：郭秋明、黃志光、李炳松、吳澤。

陸軍隊：諾拉、畢頓、貝特、甘、比特、巴斯特、羅、布朗、甘、沙當尼、高多、歐利、傑克、士寧。

盛傳東華放水
足總派人觀戰
丙組聯賽杯賽秩序已編定

甲組：籌濱對籌濱、電話對電話、綿私對綿私、中青對大埔、流華對電車。四月十九日（星期六）

甲組：籌濱對籌濱、電話對電話、綿私對綿私、中青對中青、流華對流華。四月廿五日（星期六）

中青對流華、大埔對電車。星期日（五月三日）決賽。甲組AA對乙組BB，乙組AA對甲組BB，決賽定五月九日（星期六）舉行。

元朗疊埋心水
圖在聯賽爭標
鄧炳全否認重斟李德煒

神和被黜呼冤
隊友決予支持

勝利盾賽前好戲
青年軍出門陸軍

今天在花墟球場舉行的勝利盾賽，賽前將加插一場序幕戰，由足總青年軍對陸軍預備組。現將足總青年軍的隊、球員名單列下：

足總青年軍

領隊黎頌賢，教練黃康華，隊長陳炎新，醫務仲偉。

黃成（方）、吳炎成（嘉）、阮家富（巴）、李炳德（星）、謝國強（嘉）、黎子麗（東）、陳炎新（傑）、周志強（巴）、何擁強（愉）、莫小霖（愉）、駱錦輝（五）、

生力軍：鄒勤達（元）、劉同興（昇）、陳家元（警）、蘇偉權（光）、黎日華（恰）、成初、甄銳根（南）。

光華要衝過第二關
周日變陣對抗傑志
劉煥濤楊偉韜將被派上陣

肥油許棣添

港澳埠際賽期近
客隊多當打之士
職球員廿人名單昨寄到

先後被記名兩次
李德桐停賽四周

二日巴南爭決賽權
五日光華重逢愉園

銀牌準決賽

四月二日（星期四）九巴對南華　港府球場　五時卅分

甲組聯賽

四月四日（星期六）嘉山對南華　港會球場　五時卅分；五一七對九巴　嘉路連山　五時卅分

預備組聯賽

嘉山對南華　跑馬地場　三時；五一七對九巴　嘉路連山　三時三刻

乙組聯賽

港會對郵政　港會球場　四時正；濱英對獄吏　赤柱球場　五時三刻；天星對東昇　小坑場　四時三刻；星島對中華　銅鑼灣球場　四時一刻；大東對警察　銅鑼灣球場　五時三刻

怡和對空軍　掃桿埔場　四時一刻；綿私對流浪　掃桿埔場　五時三刻

丙組聯賽亞軍第二場

電話對電車　跑馬地場　五時半

甲組聯賽

四月五日（星期日）光華對愉園　港府球場　五時半；陸軍對傑志　港會球場　五時半；東華對警察　嘉路連山　五時半；東方對元朗　花墟球場　五時半

預備組聯賽

光華對愉園　港府球場　三時三刻；陸軍對傑志　港會球場　三時三刻；東華對警察　嘉路連山　三時三刻；東方對元朗　花墟球場　三時三刻

馬經散記

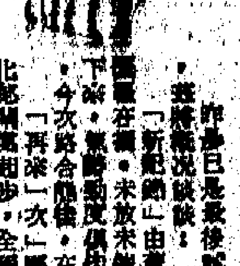

蘭花馬亨坐位望贏
忠靈山喜力加夠勇
新紀錄勢必拚搏雙喜路合態佳

周年大賽馬末天評

烟路馬出風頭
盯緊霸王美人

息安憑留取勝
提防靚女神箭

黃鬥騎師

鬥牛勇士跳起
好漢乘機取勝

心上人熱過份
幼童值得再捧

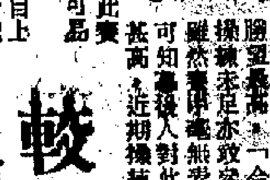

較佳新馬介紹
合作精神、藍色尼羅河、大力

萬達國產傢俬公司　柚木內鑲棒木各式衣柜　購選・定造・觀參・歡迎・貨選・近遠・有畫・有廳

女裝毛領

春季廉價

棟利傢俬公司　首付分期　創傢分付

深水井　欲想水頭充足快搵余氏公司續井　電話854866

買唱機搵我　大道中137號　興安大廈501　樂華行

明新花店　地址：水坑口十一號　電話：二四八六三四

趙教芓醫館　X光檢驗跌打內外傷科・迅速痊癒

趙威

解除痛苦好良機

中國跌打　陳公石

潘柏頑症　古方精製

張沛林　哮喘胃病

頭暈　心跳　跌打　風濕

許仁補腎丸

余永鍼針灸

蔡氏

氣

風濕

動物眼中的世界

西窗談影

娛樂

民族特色兼收並蓄
介紹今晚大會堂中國唱片欣賞會的節目

金建

這一次中國唱片欣賞會，原定只在二十七日晚上舉行一場，現在改為兩場。可是向隅的聽衆，仍有兩倍於入座人數，這種熱烈的情況是少見的。

這次欣賞會的節目會以中國作品為主，好處是既符合歷次欣賞會聽衆的要求，又顯出了中國唱片的民族特色。節目的安排，大概是這樣分配：中國器樂三項，有特色的民族歌曲——東北民歌與插鑿曲各一項，著名的歌唱家——這次選了黃虹與蔡紹序教授的各一項，一項宅口。

此外是一輯本與二胡小提琴比賽得獎者的表演作品選，一項劉德海的琵琶獨奏。器樂部份分別選了琴家石人望的口琴獨奏。唱片大多數是新到的，有部份是初次到港的。

一些有特色的傳統器樂曲，有三個項目，共五首曲子，其中有鑼鼓與「舟山鑼鼓」，有著名嗩吶家胡天泉的「大得勝」；新風格的板胡與樂隊合奏的「歌頌節日」和「撥擦山鄉」與樂隊合演的「撥琴山鄉」，還有一首是單筆一具與琴獨奏出的「翻身五更」。這中間有傳統的，有新創的；氣氛是熱烈優美兼而有之。中國的鑼鼓是著名的，舟山的鑼鼓更有名。上次中國藝術團來港演出（前一次中國唱片欣賞會也有播過）的「海上鑼鼓」，也就是舟山的鑼鼓。這種鑼鼓曲顯示了中國敲擊樂的豐富與色彩的獨特。事實上單用鑼鼓為主體而構成樂曲，在各國的器樂中還是少有的。如果一細數，恐怕一張稿紙也寫不完。在這方面，西洋器樂是大有不逮的。這次播出的器樂曲有笙、有嗩吶……等等，只顯示了一個極其小的一部份，但聽衆可以聽見，笙和嗩吶的技藝擴結合，它將發生多大的表現力來。

這次有兩輯節目是民歌，一項是東北民歌特色集合起來的民歌曲節目，一項是插鑿曲。前者的歌唱者有香港人熟悉的郭頌在內，這次選了他沒有在港唱過的「新貨郎」；還有一首選的是激榮的「頂牛」，不過是王雙印唱的。這位歌唱家唱來更蒼老，動頭更足。這一輯的東北氣味很濃厚，風趣得生。另一輯插鑿曲則優美動人，和上一輯的趣味別有不同。這是一輯全是中國土風的插鑿歌曲，有民間流傳的，有創作的，其中唱者有著名男低音李志曙。他的一首用僮語唱的插鑿曲，曾在前年來北京獨唱演出中大受觀衆讚賞。

歌唱部份的黃虹唱的是一張以前未到過香港的唱片，這裏選了她新唱的幾首雲南民歌，名字是「高山放歌」、「螞螞點燈一條心」等。還有的是人們較熟的「放馬山歌」。黃虹是我們熟知的民間唱法歌唱家，在這幾首曲子裏，仍然表現了當時唱「猜調」與「趕馬調」的韻味。

蔡紹序教授的歌曲有三首，開始唱的是根據毛主席原詞譜曲的「清平樂」（會昌），再有是「太陽出來喜洋洋」與風趣的「李有松」。「太陽出來喜洋洋」是一首簡單而為人熟知的四川民歌，但唯其簡單，要唱得好就更不容易。

這次在來到香港的一批唱片中，有兩張是去年「上海之春」二胡與小提琴比賽的得獎人的表演作品，這次選了三首樂曲，一輯播出的節目是小提琴首獎郝石生的馬思聰「第一回旋曲」；二胡首獎之一的閔惠芬的「趕集」，和同是二胡首獎之一的「窖山鳥語」，這三首曲子，都是技術較高的，但要來聽，才其「窖山鳥語」，演來有新的發揮；「趕集」一曲，則是風趣得另一項新作品，優秀獎的曲目，都是較能看到這三個青年演奏家的水平的。這三位演奏家都很年輕，以閔惠芬為例，她只有十七歲而已，可是已有大家風度了。

此外還有著名的琵琶曲「狼牙山五壯士」，由劉德海演出；還有「紹祝」選曲，則是石人望的口琴獨奏。這一項口琴，將也必然是大受聽衆欣賞的。

三牡丹攜手合作 武俠片龍江三虎

自從「八牡丹」結義之後，就有人動腦筋請她們拍一部影片，但亦有人認為這只不過說說而已。因為她們每人都是獨當一面的正印花旦，要她們在同一部戲裏演出，就是以八部戲的成本來拍一部片，還算起打不響，此其一；就算有人肯花這麼大的本錢，「八牡丹」在戲也不易分配，「個個咁高咁大」，確是大費躊躇的，此其二；就算劇本搞掂了，「八牡丹」的排名也成問題，讓誰領先？誰殿後？倒要再四思量了，此其三。正因為有這三個困難，所以也有人說「八牡丹」沒有可能合作。

但事實不然，現在「八牡丹」正準備自資合作拍片。若是出於自願，什麼困難都可迎刃而解。比方余麗珍當老闆娘的麗士公司就由她一手拉了于素秋和羅艷卿先行合作，拍了一部新派特技武俠打鬥片「龍江三虎」。在「龍江三虎」裏，除了余麗珍、于素秋、羅艷卿這三朵牡丹外，還有羽佳、李鳳聲、張醒非、西瓜刨、高魯泉、袁立祥、袁小田和數百名龍虎武師參加演出。

余麗珍在「龍江三虎」中的扮相

荷里活重拍「羅生門」

安妮

日本「大映」公司的早期影片「羅生門」，經過十四個月的籌備，最近被荷里活翻拍搬上銀幕，片名改為「白晝的審判」，由「江湖浪子」的編導馬丁．里德擔任編導，「江湖浪子」主角保羅．紐曼主演。

黑澤明的這部作品當年曾獲得威尼斯國際電影節一等獎。一九五一年獲得美國影劇和科學協會的「最佳外國影片獎」，黑澤明之聲譽鵲起，全靠這部影片起家。

美國版的「羅生門」，已將原片中的故事改為美國南部的人物和背景。大意說，美國亞利桑納州的荒野，發生了一樁神秘的兇殺案，一個婦人被殺死了，兇手卻出現好幾個。婦人的丈夫向官自首，直認：「妻子是我殺死的。」另一個男人自認是婦人的情人，也向官自首，說婦人是他殺的。最後還有一個大盜，他敘述在路上遇到婦人，看到她自殺身死。究竟是自殺，還是被殺，連法官也搞不清楚。

保羅．紐曼飾演原「羅生門」影片中三船敏郎的角色——大盜，克麗．布娜飾演原片中京町子的婦人角色，侯活．渧巴飾演原片中的樵夫。

日片「羅生門」之所以成功，攝影鏡頭的優美和變化多端，以及黑澤明在片中故意渲染的神秘氣氛是主要因素。整個影片情調的渲染，這一點美國版「羅生門」的導演馬丁．里德也說：「這部影片是不容易拍得好的，因為片中的氣氛如果照樣搬到美國影片中，就不易顯示東方氣息。」不過他又說：「美國版羅生門除將十九世紀的亞利桑納州的荒漠代替日本外，全部片中主要人物的背景完全和日片「羅生門」一樣。」他承認這部影片原作就欠缺真實性。他說：所謂真實，猶如一塊多面稜角的鑽石，真正客觀的真實是充滿着虛幻的假象的。

荷里活歹角彼得．羅利

美國版「羅生門」由米高梅公司製作，費時一年多籌備才在上月初開鏡，這是荷里活繼聯美公司翻拍日本影片「七武士」為「七俠蕩寇誌」之後第二部翻製的日本影片。

珍曼絲菲探家婆 喜得千金笑呵呵

姚明

曾與「大隻佬」哈格泰「分居」過一段時期甚至準備離婚的珍．曼絲菲，到現在為止，離婚不成，反而獲得了愛情的結晶——最近產生了一女兒。大概就是這個小生命把他們將斷的「情絲」聯繫起來吧。

珍．曼絲菲的性情有點「野」，但有時也例外。她很孝敬老人家，她曾數次遠渡千里地去歐洲探問她的家翁（哈格泰母親，匈牙利人），並多少買些禮物送給她。這次珍．曼絲菲分娩前，到公司請假，同「大隻佬」飛到家翁那裏，告訴她將有孫子了，並把嬰兒衣服拿出來給她看，做家婆的當然眉開眼笑了。

珍曼絲菲（中）和她的丈夫哈格泰探視她的家姑，並向以女兒的衣物，使她家姑老懷彌慰。

娛樂手記　白潘歌迷送「私房禮」

韋妮

星期三那天一連有三個招待會，而且時間都差不多湊在一塊兒，累極了跑娛樂消息的記者，記姐們。幸好蕭芳芳原定四點在「璇宮」舉行的招待會挪到「電懋」每週一次的例會時間，否則才不瞻是去她的招待會好還是過白潘的招待會好哩！「鬼戀」的順水人情倒也方便了採訪消息人。

白潘並不是第一次來港，但他那些「瘋白潘」的歌迷依然熱烈得很，一大堆擠在半島酒店二樓的走廊上，嚇得記者們要搵個「鑊氣」才進得了招待會場。會場秩序照例亂成一團，有人爬上桌子，有人爬上窗台，為的都不過是選個有利地位好拍照，這一來可害了動問的人，電台早已搶先，不少人等得不耐煩，只顧把電台的訪問照抄如儀也懶得提問題了。

歌迷俱樂部在香港着實不少，光是白潘個人的就有八個之多，不過那天千方百計想盡辦法擠入會場送他禮物的，只有六個俱樂部的「會長」。兩男四女，每人都捧了件禮物。最妙的是那位「白潘歌迷俱樂部二三七」的女會長黃婉雯，她悄悄地告訴我，除了送個「多仔佛」，希望他早生貴子之外，還有好些「私房禮」，要等單獨見白潘時才送。其「鑊」程度可見一斑。

我好事地追問她，這些「私房禮物」是否不能見人的東西，那位小姐卻大發嬌嗔道：「有乜唔見得人吖，送畀佢個太太、細路女之類，有香水，有玩具。」而其他有兩位「女會長」則要同相機來，卻又沒有朝鏡閃光燈，到處找攝影記者們替她們較速度和光圈，待得白潘從後台一出現，她們就爬上椅子高呼「嗨！嗨！」然後是開心地微笑就一直在鏡頭前抹不掉了。

在招待會上的態度的白潘，倒是相當受歡迎的，和藹親切，難怪他那些「迷」也要迷了。他在會上大談青少年問題，說要使青少年往外發展，但他卻忽略了社會環境的不良影響，也是增加「阿飛」、也是導致青少年墮落的主要因素，沒有培養「阿飛」的溫床，他們又到那兒去滋長呢？他的論調未免太片面了吧！

荷里活的歹角 彼得羅利中風

荷里活消息：男星彼得．羅利於廿三日因中風死在寓所裏，享年六十歲。

他是匈牙利人，一九〇四年六月廿六日生於羅山鎮，但在維也納長大。自幼即酷愛戲劇，在一部叫做「M」的奧地利電影中以演兇殺狂魔而一舉成名，終於成為英、德兩國的影劇圈的演員。一九三五年開始替荷里活拍片，以迄今日。他主演最著名的影片是「罪與罰」、「外」，近作除會放映的「錦金屋大盜來」外，一部叫做「肉喜劇大會」的新片，則是他的最後作品了。

梁醒波猛收茶禮 羅家權一隻大牛

譽叮噹

今年肥波夠忙的。單是演戲來說，已忙得團團轉，一台未演完，又接住又來。加上演戲又拍片，總管齊下，若要將他忙得變「瘦波」不可了。

本月裏，他剛才在上水演罷，這兩天又接成了長洲主會及赤柱主會之邀，定期前往演出。前者有賽珍、鳳凰女等，後者有羽佳、鄭碧影等，都已吃了茶禮，聽候「佳期」。

丑生不足，除了肥波成為四鄉主會的爭取對象外，羅家權亦忙了起來，身價大漲，每天要五百元戲金。新馬師曾他拍檔，一文不減。本月十六（星期）又演出於古洞鄉。家權年來鬧「蹇鵬」，所謂逛場雞，演戲是作為興趣吧了。

四鄉主會演戲，以這個月及下月最多，當成交時，例要請八和會派員做見證人，萬一有什麼爭執發生，八和會出面仲裁，主持公道。在這個月裏，八和會辦理作證的，有時一日裏幾起之多。

流浪兒

石東文　韓水圖

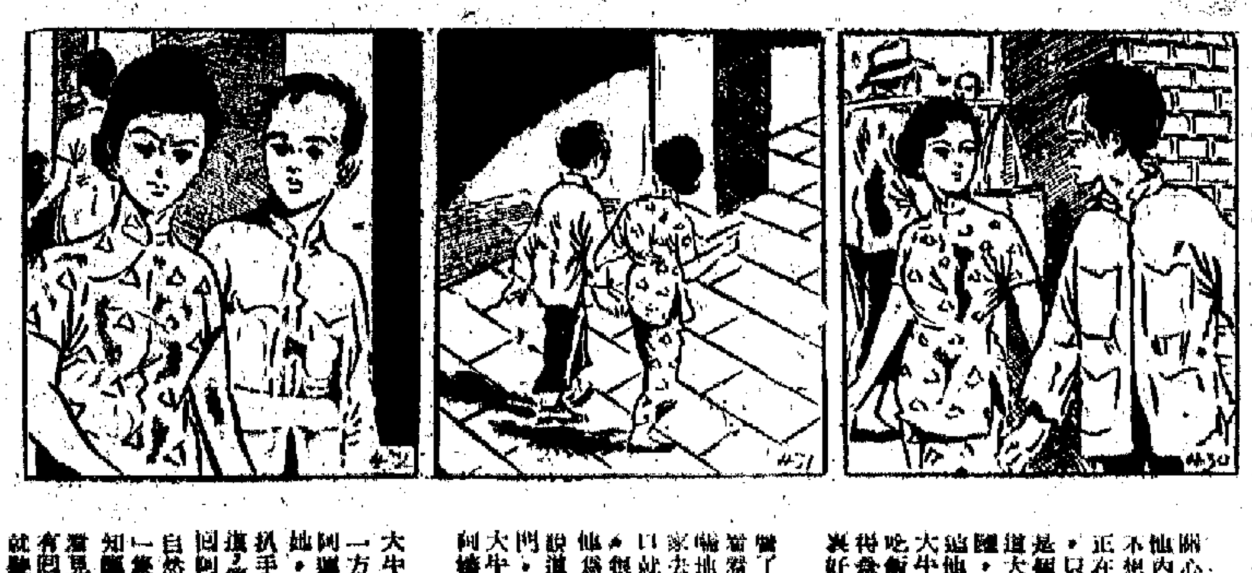

（四三〇）阿蘭很關心地問大牛的近況，他內心感到非常慚愧，不想告訴她有關他自己正在做扒手的事。於是，只好支吾以對。阿蘭是個聰明的女孩子，知道大牛一定另有難言之隱，她不願在這個時候追他說出來。她柔聲對大牛說：「我們還沒有吃飯呢？阿嬸在家裏等得發急了，我和你先回家裏好嗎？」

（四三一）大牛皺皺眉頭，然後又瞥瞥自己的身上，他喃喃地答道：「我不到你家去了，我送你回到門口就走了。」阿蘭聽了，很不高興，連忙追問他為什麼要這樣做？還說道：「那有到了我家門，也不進屋的道理。大牛，你別害羞，我的阿嬸不會吃人的。」

（四三二）其實大牛心裏是很矛盾的。一方面他喜出望外能與阿蘭重會，真不想離開她；第二方面，他身為扒手，與不願給阿蘭知道；第三方面，他這次剛回阿蘭失去的那東西，自然不敢再見七姊妹一條圍的人，今後又不知飄泊到那裏了。阿蘭雖見大牛滿懷心事，沒有再問他的話，診身，就變成個氣悶的樣子。

橋牌血案

〔英〕勞雪著　霖正譯

十三　初審

畢特探長遇到奧利華夫人試探他的職務的眼光，也不覺了一陣。他很清楚斯匹上校的為人，在維賀，曾經同警方合作過多次，有他們兩人在場，都沒有關係。至於奧利華夫人，他記得不同。不過，畢特探長今天晚上替打橋牌的七人，有人在這裏了。

「你們很大方地給了我們的話，」他說，「可是請你們都留在這裏好嗎？」

「不要緊，」奧利華夫人說。「而且不要連累他們的密探先生（他望着奧利華夫人）好了。」

「我完全明白。」奧利華夫人說：「就是與他們的秘密。明白？」

畢特探長走到門口，叫一名警察進來，到門外去一下，請將羅伯特醫生的那三四位客人在這裏一定把他的全部搞出來。

「那裏，」奧利華夫人說，但又補充了一句：「在會裏搞出來。」

「羅伯特醫生的事可不同，啊！」他說：「這是我們的事啊。」畢特探長說：「對羅伯特醫生不起。」

我們了一些，但這種事竟可能相信，竟然出現了兇手在三個人面前的，一刀把他刺死的呢？

「這案子必然事出有因，」畢特探長說：「羅伯特醫生這個人是很有點頭腦的。」我同他說：「這個人實有把握，我知道他在會議的，你可以檢查我們沒有什麼關係的。」

「不錯，」他點點頭，「我不是殺他的兇手。」

「我知道你不是他。」他把其他三位人叫來：「我是要調查這件事情的，你是他的老朋友，我今天晚上初次見面。」

「你知道他嗎？」「不知道。我過去從來未提過他的名字，可是沒有見過面。」

「你知道她是誰？」「她是個富孀，手裏有兩個錢，人很聰明，肚裏有些墨水——第一流的橋牌手。我同她就是這麼認識的。」

異鄉的春曉

秋滿池

四一　前倨後恭

實琰說完之後，她把兩件包好的女裝衫，叫人送到我的家裏。實琰道：「另外兩件呢？」

「這……這怎成的？」

「我實來送給你的。」

實琰問道：「你別管，一定要收下，不然你就太瞧不起我這位大姐姐了。」

「我？」郭青一楞，「十五時半。」

「也算半打。」「是的。」「這半打留給你的。」

川西基地

阮朗

一九五、衷曲

「既然這樣，你怎能安心休息呢？」說到底你為些什麼？我和你，難道有什麼保留的嗎！」

素素抹抹眼淚，心頭一見他站在門口，便招招手道：「你也坐。」

他坐了，神情嚴肅地說道：「好吧，我不是一個很了解你的人，我只得說給你聽了。」

「然而事情有了變化。」

小說林

是日也　賭度強硬

（三三六）

潮陽海門蓮花峯

——廣東名勝記之二——

徐續

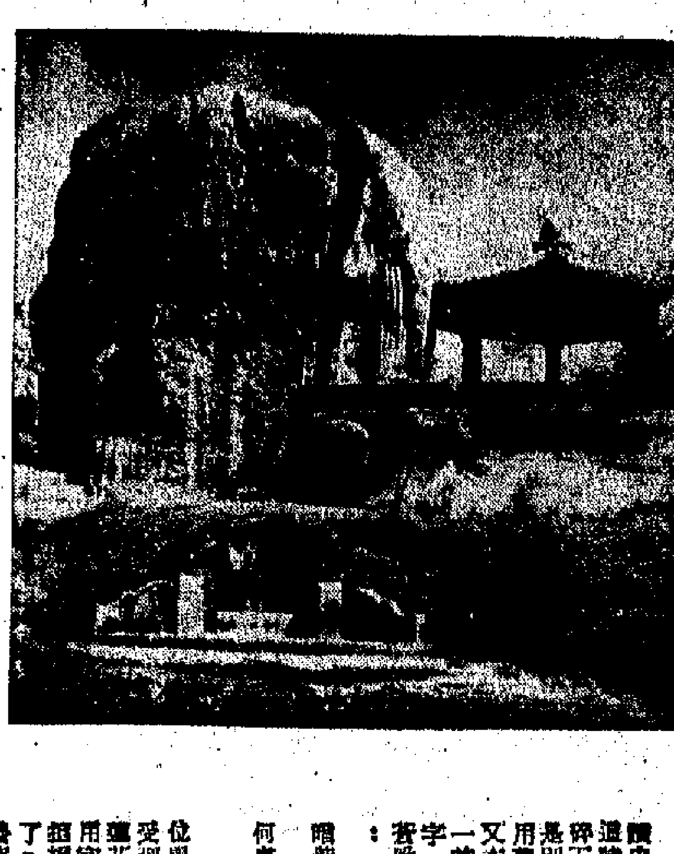

蓮花峯和張番鷹墓

潮陽海門漁港的蓮花峯，是個海濱勝地，前人以「蓮峯海色」作爲這個風景區的題名，是恰切不移的。

蓮峯海色

蓮花峯拔起在海門漁港幾里以外的海邊，這座獅狀分裂的巨石，從海上看去像一朵含苞欲放的蓮花；如從海上看去，則花朵已經盛開了，這是因爲近海這一面的「蓮瓣」分裂層次較多的緣故。像這樣的岩石，各地都很多，但它面臨碧海，一株獨秀，便有點「亭亭淨植」的樣子了。「瀛洲地脈通蓬萊，海上突出千瓊瑰，一峰峭拔響波外，幻作獨獨蓮花開。」詩人的想像力總是豐富的，蓮花峯經過前人這些題詠，使人更加嚮往。

蓮花峯的幾片石瓣，都給人刻滿了字，有「第一峰」、「海天勝覽」、「蓮花獨秀」、「天風海濤」、「擎天」、「天風海濤」等等，這是隨人們的體會而下的品題。但是，蓮花峯的勝處，還不在這座峰石的本身。……

大公園

蔣朝黑綱錄

怕蔣死後失倚恃　戴笠想要搞海軍

陳少校

戴笠深深地攀住美國特務頭子，美國特務頭子也深深地攀住戴笠，雙方這樣的「合作」，當然都是有深遠的圖謀的。在「中美合作所」存在期間，美特的任務除了與蔣特勾結之外，就是利用這個在中國的基地，發展其在亞洲地區的情報活動。這種活動，有的是利用「軍統」的關係去進行，有的是美特自己直接去進行。在那個時期，在印、緬、泰、越等地活動的一些外國特務組織，都與「中美合作所」發生過關係。美方有時候讓戴笠知道，有時候則不讓戴笠知道，有些雖讓他知道，但事後又甩自拉了過去，只供其自己利用。至於他們利用「中美合作所」的關係，隨時隨地在中國搞其間諜活動，那就更不在話下了。其中，有一個叫拉克少校，更在川黔等地區瞎逛一個，並曾闖到浙江大學裏去。有些原來以教師、牧師身份出現的「中國通」，在「中美合作所」存在期間，就在該所裏工作。到了抗戰結束，才又回「上帝的僕役」。其中有一個在川西活動多年的任紹根，甚至在解放後仍從事間諜活動，後來被破獲拘捕，到一九五六年才獲釋出境。在解放後被破獲的潛伏特務組織中，有些就與梁斯過去在中國的活動有關。

美特一心協助戴笠，是想在中國扶植一個自己的代理人；而戴笠爲了擴張自己的勢力，也想借美帝做靠山；兩者都有個算盤。在抗戰結束時，在蔣政權裏面的某些人中，會有過美國人要支持戴笠做中國海軍部長的傳聞，也確非捕風捉影之事。從這一件事上，頗足說明他們之間互相勾結及相利用的問題。下面就講講其中的情形：

一九四五年十月間，國共兩黨在重慶舉行談判後，蔣介石迫於形勢，不得不簽了「雙十協定」。在協定中，又不得不表面同意取銷特務機關。但與此同時，他即指示戴笠計劃把「軍統」的特務組織化整爲零。戴笠奉命後，即與毛人鳳商商，擬定了辦法如下：

（一）將原屬「軍統」主管的軍事情報業務，包括派在蔣軍中的諜報參謀在內，撥歸軍令部第二廳（後改國防部第二廳）。

（二）將原隸「軍統」主管的警察方面的業務，劃歸內政部警政司，並將該司改組爲內政部警察總署。

（三）將原由「軍統」掌握的特務武裝部隊，包括軍委會別動軍、忠義救國軍、交通巡察總隊及交通部交通警備司令部各個團等合併改編，成立交通部交通警察總局；並擬準備撥出一部分特務武裝改編爲海軍陸戰隊。

（四）「軍統」的首腦部分，準備在司法行政部之下，成立一個調查室以爲掩護。（但此事因「中統」拚命爭奪而作罷，以後就改爲國防部保密局，下文再談。）

至於戴笠爲甚麼會想到要搞海軍，這是與美帝有關。當時，據毛人鳳和鄭介民等人透露，戴笠認爲陳誠和胡宗南都擁有雄厚的武力作後盾，都不得人的特務頭子，一旦離開「軍主」，他就會石在的時候，他還有所倚恃，一旦蔣介石死了，他就將無法自固。他自問在陸軍方面沒有基礎了，他也不能取他人而代之；只有海軍方面，當時陳紹寬的海軍總司令部，早已由蔣撤銷，一個「上段洲源」，已與美國海軍方面搭上了關係的梁斯也答應向美國海軍方面接洽，以一部分鐵道援助蔣政權，亦勸戴笠設法籌建海軍，而以一部分特務武裝改編爲海軍陸戰隊。因柯克是美國海軍上將，這時又特別從中拉攏，使戴與柯克認識。到了柯克後，就對其逢迎備至。柯克在青島時，以及到北平游覽時，戴笠都特別派了要員，加以招待，供應游樂，酒肉徵逐，跳舞玩樂，不惜其所好。（五九）

石蓮花

蓮花峯正北這一面，石壁鐫有四個很大的字：「古蓮花峯」，下款署「總兒文天祥題」。字體雖不很好，但也有些筆力。七十歲的孫子能寫這樣大的字，也算難得。這裏又有兩個更大的字：「終南」，指的是文天祥的老人蔡國珍爲的。「終南」指的是文天祥。……

文天祥踏碎

……

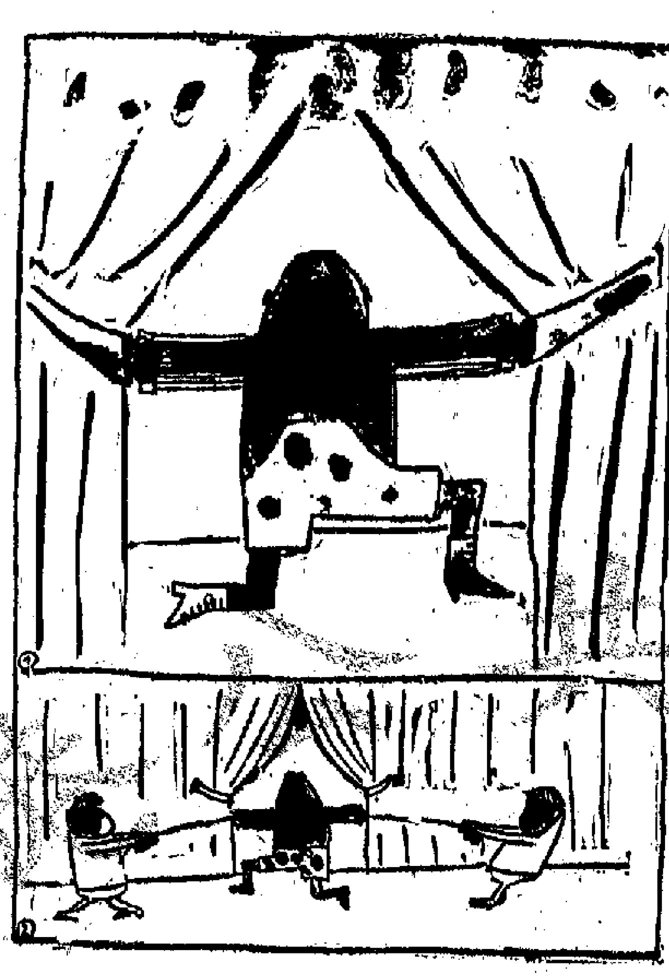

只好遲遲歸

人可

母：「午飯已經冷了。你今天爲甚麼歸得這麼遲？」

女：「因爲路上有個青年跟着我。」

母：「即使如此，和歸遲有甚麼關係呢？」

女：「因爲他走得太慢了。」

大力士的秘密

人雄

子宮肌瘤

吳勳齋

子宮肌瘤是從子宮肌肉中生長出來的良性腫瘤，常見於生育年齡的婦女。肌瘤有大、小，單個或多個不等。生長部位：有的向子宮腔內生長；有的與子宮壁相連；有的向子宮表面長出，也有一個帶與子宮相連接。……

王廷相迎春觀飛雪

一木

王廷相是明代的一位天文學家、博物學家和文學家。古人往往是天文、氣象不分家，研究天文……

新種金魚的人工培養

任　逛

職斯克怪論並非「怪論」

一流

聽我說，臘斯克責爲美國國務之虛，……

子不語

大唐游俠傳

梁羽生

第七回：荒原又見金蹄錯　道客何堪不了情

毒龍潭

一五七：擺近緊牌邊緣

官場現形記

第十二回　剖析入微窩政解產術　索求未摻滅說作文章

小說林

四十一　生日當前

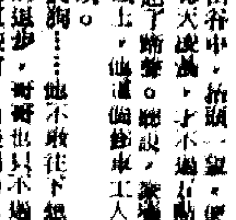
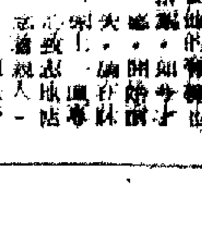
短篇小說　馬與狗